No 12064 Shanghai Thursday 21 April 1938

THE EASTERN TIMES

Published every morning including Sunday

時報

中華民國念柒年四月念一日 星期四

今天本報壹張半售國幣三分四厘

第一萬二千零六十四號

內政部登記證警字第三五二號

中華郵政特准掛號立券之報紙

時報廣告刊例

上封面每次二百四十三元
下封面每次二百八十元
報名下每次念六元
封面每行一元八角
特長每行九角
特短每行六角
分類每行三角
紅標以下 長行每行三元 特長每行一元五角 特短每行一元 短行每行五角

英商英法地產有限公司啓事

The Anglo-French Land Investment Co. Ltd. (Incorporated under the Companies' Ordinances of Hongkong)

逕啓者今據董事部議決准於西曆一九三八年四月念一日分派末次利息每股中華國幣二元所有股票過戶事宜自四月十六日起至四月念一日止在此六日期內停止辦理各股東如有遷移地址者請從速報告敝公司至於華人應領之利息單暫歸敝公司保存自四月念一日下午起請各股東於辦公時間携帶股票來行領取可也

上海廣東路二千號 總經理祥茂洋行奉董事命謹啓 西曆一九三八年三月二十四日

中國農工銀行召集股東常會通告

中國農工銀行董事會謹啓

任筱珊啓事

鄙人息影滬上歷有年所日前胃病時發自去歲事變後更加轉劇醫師囑須靜養不宜担任任何工作近正悉心養痾屢蒙內地諸親友關懷函詢不及一一答復特此登報代簡諸祈 諒察

楠木長途汽車公司直放青浦每日上午六時半起下午至一時止

共開八班原班回

後日上海清明聯合大香賓賽

自下午一點一刻起共賽十一次大香賓在第九賽

上海跑馬總會啓

德平輪四月念一日禮拜四下午三時由金利源碼頭開往寧波

在五馬路一二三號本公司售票

美商 大來快輪 新大來輪

大來快輪 四月廿二日上午七時 新大來輪 四月廿三日上午八時

開往常陰沙 兼灣 常熟 七了口 白茆口 滸浦口

本輪船位舒服行駛快速招待周到

工部局布告第四九四一號（爲預防霍亂注射事）

普善山莊敬謝吳麟坤江先生

令堂太夫人七秩大慶移資助國幣五百元

普善山莊敬求各界善士慨助掩埋施材經費

計收埋大小屍體一萬七千二百七十具施出大小棺木亦達一萬二千二百二十具之多值此春令寒燠不常疾病叢生而莊爲人道衛生起見對於掩埋工作依舊努力進行不容稍懈惟近來板料日益昂貴開支愈形浩大本山莊向無的款誠有左支右絀之勢務祈各界仁人善士本胞與之仁懷掩骼之義舉慨解仁囊同發善願無論捐款棺木均所歡迎如荷惠助請逕送至六馬路二百十號總辦事處電話九二五六九號當奉正式收據以昭徵信而揚仁風

敬啓者本山莊自去年滬戰以還掩埋事宜異常繁忙所有各項報告迭經報載查本年一二三月份共……

訃告

寒門不幸塞及 先室徐夫人悼於民國二十六年丁丑八月十四日酉時疾終滬寓距生於光緒念八年壬寅二月十二日酉時享年三十六歲命子家駿家驊等親視含殮遵禮成服暫厝萬國殯儀館茲擇於國曆四月念一日假五馬路中央大旅社大廳恭請沈洪泉藍雲屏程學川三位太史題主念二日領帖念三日下午一時由膠州路萬國殯儀館發引俟戰事平定運回吳興南潯原籍陸家灣塋地安葬但因時局未靖一切不事鋪張謹此奉

聞

杖期夫陸連奎拭淚稽首 哀女 泣血稽顙 齊衰期服孫林森泣稽首

（治喪處上海五馬路中央大旅社內）

新出 宋拓圍令趙君碑

漢碑中求完整大字向不多見是書墨色清晰可貴 一册定價一元六角

上海望平街 南京太平路 有正書局啓

西戰大勢益緊 托托薩慘烈爭奪

外記者觀察政府軍恐難持久

◎巴薩羅納二十日路透社電、西班牙政府軍參謀部聲稱、國民軍雖向南猛攻多次、然政府軍並未退出托托薩、因政府軍戰略上之行動、國民軍現係在安波斯泰方面有一狹長走廊、而受兩面砲火之夾擊云、此間官場稱、在阿拉貢前敵最近戰事中、義德飛行員三十九人、因機墮被擒、

◎薩拉哥沙海通社二十日電、據國民軍方面消息、托爾托薩昨晚仍有激戰、國民軍已佔領南愛布洛三角洲之納比達、該地爲軍事要點、雙方爭奪時、傷亡均極慘重云、

阿朗流域 律松二十日海通社電、據昨晚回至此間之法國新聞記者宣稱、西政府軍曾盡力在阿朗流域、建築防止國民軍前進之工事、但國民軍已於昨日、克復一切困難、佔領該流域最重要之維義拉、距法國皮倫尼斯邊境僅十公里、據此輩外國記者之觀察、政府軍大勢已去、恐難持久云、

◎西班牙國薩拉哥薩城二十日哈瓦斯社電、東北部比利尼斯山前線國民軍、係由索爾沙伽將軍指揮、業已佔領阿朗谷省首府維拉城、其他與法國邊界相距不遠、國民軍頃賡續推進、並將政府軍陣地予以包圍、

地中海岸 西班牙國薩拉哥薩城十九日哈瓦斯社電、推拉貢納省前線國民軍、頃於本日繼續向多托薩城推進、並已佔領該城南面之聖卡爾洛斯德拉比達城、此外、亞朗達將軍所統率之部隊、並於本日晚間、抵達地中海岸貝尼卡洛港南面本里斯科拉附近、

◎漢德十九日美聯社電、國民軍今日從本里卡洛沿海岸進展、已穿過亞爾卡納、其斯貝蒂、距凡倫西亞以南僅六十五哩矣、爲使政府軍陷於進退維谷之地位、國民軍將通達法蘭西、皮斯克海灣及安多納之五大要道、已填塞不通、在果門上將領導下之政府軍雖已全師被圍、但政府軍仍得經匹雷尼斯、逃出重圍云、

弗朗哥稱 浦爾哥斯廿日路透社電、西班牙國民軍領袖弗朗哥將軍、昨夜在此發出廣播佈告、謂戰事勝利已屬於國民軍、不久將使政府軍受屠殺人民四十餘萬名之裁判、弗朗哥將軍又陳說戰事結束後、新西班牙行政大綱、謂渠決定置有強大海陸軍而使西班牙復爲大國之一、渠將使人人皆有工作、各得適當的工資與生活、不許資本主義之濫用、又謂渠爲歐洲和平而戰云、

羅馬尼亞鐵衛團領袖判刑

徒刑六月罰鍰二千

◎羅馬尼亞京城二十日哈瓦斯社電、法西斯派鐵衛團領袖哥特勒亞努、昨由軍事法庭判處徒刑六個月之後、當即向庭上宣稱、此項判決、既出諸國王加洛爾意旨、自當加以接受、而不提起上訴云、一般人以爲哥特勒亞努判處徒刑之舉、實乃當局懲治鐵衛團團員之開端、其他各團員凡因私藏軍火或因收藏散佈反動宣傳品而被捕者、亦當由軍事法庭提付審判、此外、警察並在城內各地搜查民房、並逮捕居民一千五百人、一一驗明戶籍證、反對派國家農民黨機關報「羅馬尼亞新聞報」、並由當局下令查封、

◎羅京二十日路透社電、羅國鐵衛團領袖考特里呂因有擬率國社黨員長驅入京實施政變之陰謀、致於上星期日被捕、昨由此間軍事法庭加以審訊、結果判處徒刑六月、

◎羅馬尼亞國京城十九日哈瓦斯社電、法西斯派鐵衛團領袖哥特勒亞努、前於上月十七日、因陰謀叛國案被捕之後、樞密院議員即前總理姚爾嘉教授、曾於上月二十九日、以公然侮辱罪、提起訴訟、軍事法庭頃於本日午後開庭審訊此案、原告姚爾嘉教授未到、僅由前總理阿佛賴斯哥上將代表出庭、主要證人國家農民黨領袖即前總理馬尼予、亦未到庭、被告哥特勒亞努出庭、時穿著綠衫、蓬首黑鬚、總檢察官當庭宣讀公訴狀、略謂、被告曾致函姚爾嘉教授、以原告放棄國家主義的反猶太見解爲口實、而公開加以侮辱、哥特勒亞努乃自行辯護稱、姚爾嘉指控本人擬率領黨員、密謀推翻政府、所提證據、皆係捏造、至本人所聘各法律顧問、均已被捕、致未能到庭辯護、新聘律師對於案情、又未及研究、應請堂上展期審問、當由首席推事加以拒絕、嗣即判決哥特勒亞努應處徒刑六個月、罰鍰二千萊義（羅馬尼亞幣名）、法庭內旁聽人員、以鐵衛團同情份子佔多數、但對於此項判決、並未表示抗議、按哥特勒亞努前曾兩次被控、均宣告無罪開釋、其判刑入獄者、當以此爲第一次、

美流通呆存黃金

目前未必有多大影響

◎紐約十九日路透社電、美財政部現所採流通呆存黃金之政策、衆視爲擴充放款及政府放棄其一九三六年所採緊縮政策後之當然結果、此在目前未必有多大影響、再政府之黃金政策、現並非處於一成不變之基礎、苟將來發展有改訂更張之必要、則政府即將改變步驟、自龐大程序宣布後、資金已開始流出、故外匯市場現爲人密切注視、如黃金流出大增、則政府勢將採行應付方法、以制止此種趨勢之不利影響、

倫敦外滙市場批評 倫敦十九日路透社電、此間外匯市場某重要經紀商今日對於美元之新近低落加以批評、謂苟無實際上之貶值舉動、則渠未見美元現有價格將再大跌之理由、上星期六日、美元匯價之疲弱、其致此之主要原因、爲羅斯福總統程序發表後歐陸之賣出美元、及英美協定成立後美人之收買英鎊、惟美總統所發表之程序、經過較詳審之考慮後、衆覺美元並不似預料之有低落趨向、於是美元市價轉穩云、據議者意見、歐洲各國大都方以巨款作軍備之擴張、美國於此儘可從事耗費、縱較其所計算者銷耗更多、亦不致使美元受不利影響、雖羅斯福總統極欲於秋間國會選舉以前、預下商業復興之種籽、然在目前貿易狀況之中、此種有潛能性之通幣膨脹、未必果成大規模之實在膨脹云、

對付破壞條約國家

美民主黨議員史各德向衆院提出決議草案

◎華盛頓十九日哈瓦斯社電、加利福尼亞州民主黨衆議員史各德、頃向衆議院提出決議草案、略謂、美國與各國所共同簽署之各項國際條約、曾由某某國加以破壞、各該國國名及其破壞情形、均應由羅斯福總統、通告國會、此次決議案用意、係在研究對於不遵守約束各國、應在經濟・財政上、採取何項強制性質之辦法、加以對付、按史各德前於去年十二月間、業已提出決議草案、主張美國應在經濟・財政上、採取各項辦法、以對付日本、但此案旋即由衆議院外交委員會加以否決、故未提付衆議院討論、一般人以爲史各德現所提出之決議草案、恐亦被否決、

希特勒四九初度

奧軍隊參加檢閱

◎柏林二十日海通社電、今日爲希特勒元首四十九歲壽辰、午前舉行大規模閱兵典禮、參加官長共四百四十六人、士兵八千零七十六人、其中八百七十八人乘馬、其餘乘車或駕坦克車、奧地利軍隊亦第一次參加檢閱、奧軍指揮官爲歐戰名將克勞斯將軍、曾在柏林晨報、發表專文祝壽、稱希特勒爲「奧地利救星」云、

◎柏林二十日海通社電、今日爲希特勒元首四十晉九初度、宣傳部長戈培爾特於昨晚廣播演說、題目爲「希特勒元首之人格及成就」、戈氏以國社黨秉政前後之德國國際地位、對照論列、繼詳述奧地利問題之解決、歸功於希氏集權民主政治、戈氏申稱、集權民主政治與議會民主政治不同、後者每於大亂臨頭時、群龍無首、而前者有眞正領袖、願意在最危險時機、負起責任、力當艱鉅云、

分類廣告

▲遺失▼

遺失申明

遺失聲明

遺失圖章

遺失圖章聲明

遺失鑰匙聲明

遺失股票聲明作廢

存單兵燹焚燬聲明

鄭重聲明

遺失存摺

遺失存單

遺失存摺聲明

遺失圖章聲明作廢

遺失中央儲蓄會會單啓事

遺失股票聲明

聲明遺失作廢

保管箱印鑑圖章

潘宇記維貞啓

▲聲明▼

警告 衰友勛（即哀韶新）

▲雜項▼

鼎豐順號 現金專收各種公債

平等閣筆記 上海望平街有正書局啓

出售電氣冰箱另件

▲出讓▼

汽車廉售

▲拍賣▼

瑞和洋行 禮拜五拍賣 電馬達方棚開關等

新凡布水龍帶 電方棚開關 大小電馬達

禮拜五拍賣木器 紅木 房間式

魯意師摩洋行 始創自同治十三年即英一千八百七十四年

禮拜五拍賣 大油畫 銀器 刀叉箱 木床 楊床嵌凡石 大菜椅 茶几 間式 掛屏 洋琴 房間

禮拜六拍賣 西裝

東戰場上 隔江砲火 富陽城畔交綏

◎金華二十日電、富陽前線戰事激烈、上午十一時許有日軍二百餘名、以小鋼砲在富春江北岸、向我大沙洲陣地隔江砲擊八發、並以機鎗射擊、我未予還擊、晨九時、我游擊隊在里山扣附近之趙沙渡對岸、與日軍七八十名遭遇、交綏二小時、湖南山後自晨五時起至下午一時、與日軍發生遭遇戰、

濟豐南樂收復

◎漢口十九日美聯社電、據另一官方報告、中國軍隊已克復河北南部之南樂及濟豐兩城、

我正準備三年戰爭

克勞福博士親目所覩 我後方軍事極甚充分

◎重慶十九日路透社電、克勞福博士近由香港乘汽車行抵重慶、據中國軍民政當局告之、中國現準備三年戰爭、博士偕其夫人取道新闢之公路、經九日之久、於昨夜抵此、夫婦首抵廣州、次沿湘贛邊界達長沙、次取道桂陽而抵渝、博士沿途曾見全國大規模之戰事準備、據曰、苟非目覩、余決不信中國能如此也、並謂湘桂黔三省之壯丁、似皆由中央軍隊授以軍事訓練、中央曾派訓練員分播三省各縣、專任此務、渠與夫人常見小隊農民勤奮操練、而教以需用武器之方法、並有若干、持刀鎗操練、國中軍火、似甚充足、彼等曾見子彈數千箱運藏山中秘所、又見重砲隊一隊、正在操練砲術、其砲大約爲六吋口徑者、各處咸有大規模之活動、新飛行場與新公路正在建築中、公路上之橋樑、皆用水泥鋼骨造成、鐵路則加以展廣而改善焉、許多留學海外之中國學生、今皆歸國任軍官、以監視此項工作、若輩對於戰爭前途、皆抱樂觀、以爲中國力能戰勝日本、鄉農亦抱信仰之精神、而願與當局合作、傳日軍縱攻入彼等之境內、而亦不能保有土地、彼等在赴黔省途中、曾見新兵數師東發以赴前線、軍容甚壯、令人景仰、各處公路現四通八達、故渠之汽車每小時平均能駛行十五至二十哩、惟須用堅固之汽車與車胎、博士所駕之汽車、爲特製之出口標準式、運至香港之前、已在加拿大駛行數千哩、

英報觀察

◎倫敦二十日路透社電、伯明罕郵報今日稱、綜觀各方面消息、日本似作再度大努力、以期用武力征服中國、此或爲日方最後之大努力、亦未可知、惟無論本週或本月戰事結果如何、蔣委長似已證明中國決非武力所可征服、今已瞭然者、爲日本侵略所團結之中國、遲早間將以其自己努力、保全自己、中國此種模範、將在對侵略者屈服之世界上、發生何種影響、吾人可猜測得之云、

昨日上午七時 克復濟源

◎洛陽二十日電頃接前方電話我軍於二十日上午七時攻入濟源城、斬獲甚多、日軍狼狽不堪、紛紛向東南北潰退、我正派隊分途追擊中、

教部下令優待 陣亡遺族

◎漢口二十日路透社電、教育部下令、陣亡或受傷之將士男女入大中小學肄業者、概免其學費與宿膳費、

臨沂我軍側擊 堵塞西關北關

西南西北兩方展開大包圍形勢

◎徐州廿日電、昨日下午、日軍砲火猛烈轟臨沂西關北關、打破一缺口、衝入若干部隊後、經我堵塞、將衝入日軍包圍、現我與日軍在西關北關鏖戰中、我主力在臨沂以南策應反攻、臨沂側面、我軍迂廻部隊、昨日開始總攻、並佔領大小岑、

◎漢口二十日路透社電、今日午後此間接津浦前線電話、據稱、臨沂西北兩門內、現有極劇烈之巷戰、日軍砲隊於猛轟臨沂西門外水店(譯音)地方華軍一旅所扼守之陣地後、集其砲火對西北兩門轟擊、末幾北門附近城牆爲砲擊破、日軍一隊從隙處湧入、華軍奮力一方面堵塞城缺、一方面與西北兩門內日軍接戰、駐於臨沂以南之華軍馳來助戰、而華軍左翼由沂河西岸東進者、刻正攻擊臨沂西北之日軍側面、中國軍事當局並不因臨沂前方之發展而感煩擾、聞日方現調兩個半師團之兵力、進攻臨沂、其中之一個半師團、來自平漢平綏兩線、另一師團則原在浙省前線今由上海調來、而另以台灣駐屯軍中一個半師團新兵調浙填充、華軍司令刻正趕調大批援軍開往臨沂前方、聞該處華軍戰勝之可能性、仍甚光明、倘使日軍果突破臨沂、則台兒莊方面將再度發生大戰、其規模之大、自必超過第一次、因中日雙方皆將儘量使用其所能調遣之軍隊武器及飛機、決一死戰也、

◎漢口二十日路透社電、臨沂區華軍現採用新游擊戰術、將主力移至左翼、以作側擊運動、同時並竭力遏止日軍對該區所取之攻勢、據華方消息、華軍左翼開抵臨沂西北沂河西岸大岑與小岑二村後、已由北面猛攻臨沂區日軍之右翼、

◎徐州二十日電、犯臨沂日軍、因山下旅團之鈴木聯隊、現悉係新由上海調來增援之一零二師團加入、人數約一旅團、配有砲騎兵若干、尚有後續部隊約一旅團、該日軍由上海開抵青島後、即沿台濰公路輸送至湯頭、用少數部隊向湯頭以南警備、主力則由此渡過沂河、在西岸船流登陸、分股南犯、自十八日起與我在臨沂西北之□堂集大小岑南北道一帶激戰多日、雙方傷亡慘重、截至二十日止、我軍仍在臨沂西北(費縣臨沂間)及西南(臨沂傅家莊間)一帶、我軍頗佔優勢、我某部騎兵二十日仍堅守臨沂迤東、即沂河東岸相公莊迤西之線並與西岸反攻之我軍互相策應、

韓莊東北激戰

◎漢口二十日路透社電、據華方消息、韓莊境內日軍得來自濟寧之生力軍援助後、今晨猛攻華軍陣地、戰事刻正在韓莊東北進行中、被圍於嶧縣之日軍、亦於今晨攻擊華軍陣地、但被擊退、日方援軍約千人、沿津浦路乘車南下者、聞刻在南沙河與華軍接戰、該處距滕縣南八公里、華軍流動隊、現拆毀該處路軌與橋梁、以阻止日方給養與援軍運抵魯南、

嶧縣突圍未逞

◎漢口二十日海通社電、嶧縣方面戰事今晨並無變動、被困日軍、屢圖突圍而出、均爲華軍擊退、前日自韓莊退出之日軍、接到臨城方面之援軍後、又復反攻韓莊、據華方消息、日軍已經佔領該莊北部云、

◎徐州二十日電、盤據濟寧日軍、大部南下增援反攻、我軍一部在韓莊東北向日軍襲擊、嶧縣方面、今日拂曉日軍向我反攻後、經我軍奮勇擊退、鐵道正面、日軍增援部隊約一千左右、與南沙河我軍對峙、大小兗莊(沿公路一帶)、亦有日軍小部隊前進、

紅瓦屋屯相持

台兒莊二十日電、二十日晨嶧縣迤南日軍二千餘人、向我黃山河紅瓦屋屯之線猛攻、我軍應戰、激戰至午、日軍未得逞、迄後日軍又以五六百之衆、在坦克車二輛掩護之下、猛攻我紅瓦屋屯一點、復經我守軍迎擊、猶在相持中、

荒木傳已抵平

徐州二十日電、津息、連日平漢線日軍整批向津浦線開拔、十七十八日有日軍五千餘、自平綏線過津南下增援、此間傳荒木現到平、對戰略上有所指示、據估計過去若干日、由平漢線以及最近由平綏線調往津浦日軍、約萬人以上、

蔣委員長邀宴英大使

法大使那齊亞定期到漢

◎漢口二十日路透社電、英大使寇爾爵士與其夫人、茲定四月二十五日由此乘專車赴廣州、然後返滬、大使原定二十四日啓程、因蔣委員長邀宴、遂展緩行期一日、有問大使何時可重蒞漢口者、大使答曰、余在滬勾留幾久、不能預定、第余一有機會、切望早日返此間任所也、已往三日中、大使曾訪問國民政府諸要員、與之討論中英有關之各事、昨曾與行政院長兼財長孔祥熙會商兩小時之久、

◎漢口二十日路透社電、法大使那齊亞定本月二十二日到漢辦理公務、

閔行西鄉大火

茲據滬西閔行方面鄉民昨來滬者談、閔行鄉間近亦有游擊隊發現、

青浦城內增防

朱家角青浦一帶、原駐有日兵約二百餘名、分守各處、日前該項駐兵忽奉令他調、故上海方面連日又調去大批穿着黃色制服之日兵、均用卡車裝運、由滬西大西路經青滬路抵青浦縣城長成門外下車進城、

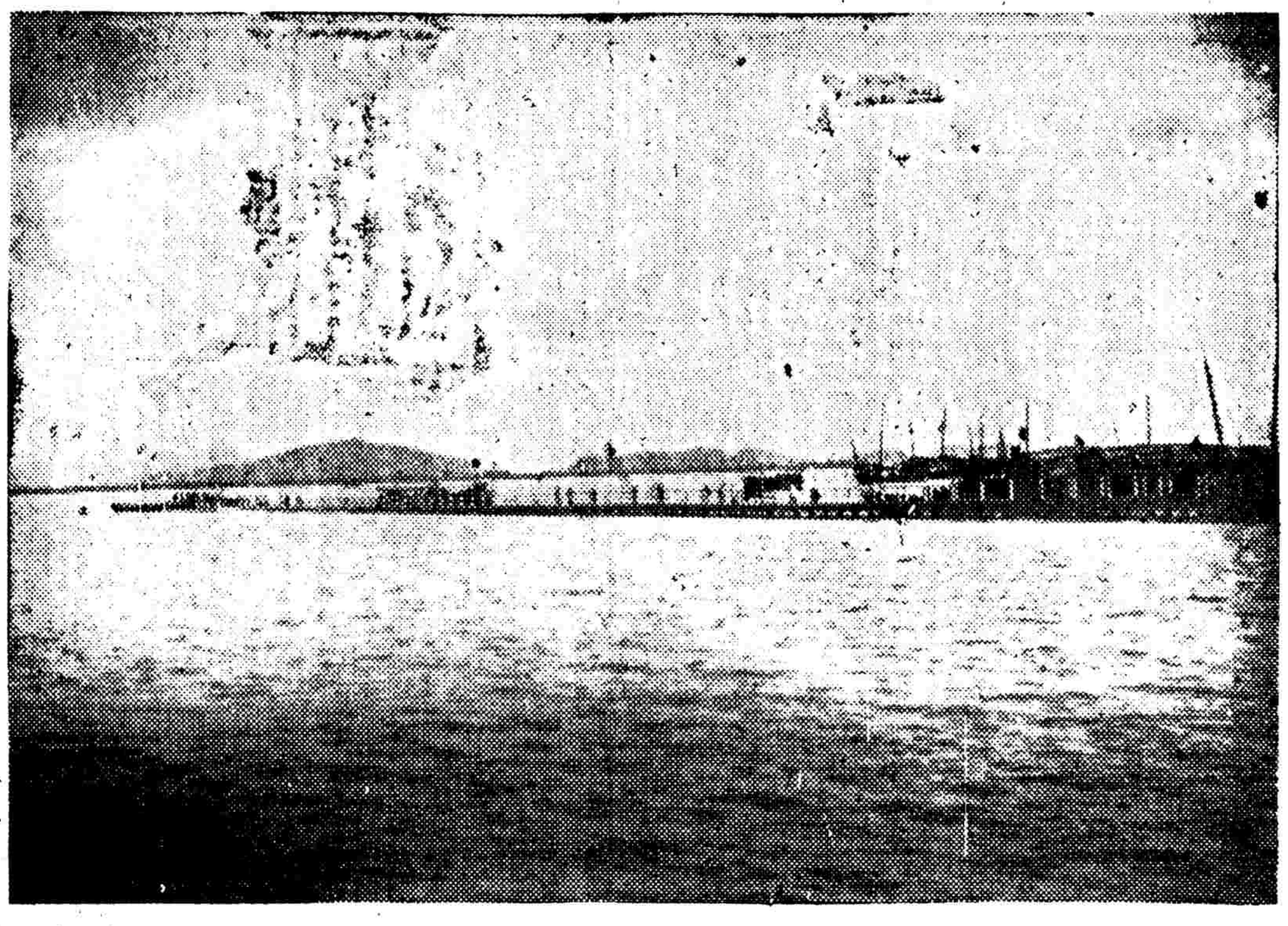

錢塘江

蘇聯飛機三百架 集中蒙邊

瀋陽廿日路透社電、據向來可靠之華報消息蘇聯空軍之飛機三百架、皆由蘇聯航空員駕駛、現聚集「滿洲國」與內外蒙邊界、其故未悉、

瀋陽機廠失愼 毀飛機三十架

現徵實最近瀋陽「滿洲國」飛機製造廠失愼、共毀飛機三十架、當局疑由人縱火所致、

日傳中法密約 全屬子虛

法官方認爲無置信餘地

哈瓦斯社二十日上海消息、東京日日新聞、頃於本日載稱、「中法兩國、業已成立秘密軍事協定、規定法屬越南空軍根據地、得由中國空軍予以利用、中國國民政府則以雲南省礦產重要讓與權給予法國商人、以爲交換條件、」此種傳聞、經法國官方認爲向壁虛構、絕無置信餘地、日日新聞竟乃加以登載、某通訊社亦竟予以轉載、未免可異云、

漢口今年何處避暑

◎漢口二十日路透社電、中外人員與公共各界因夏季將屆、漢口熱不可當、今皆爲此憂慮、往年國民政府領袖多赴廬山避暑、今年則群衆正在計度廬山是否佳地、抑須另易他處、數界人士以爲湘豫邊界之雞公山、大可爲消夏勝地、或謂武昌大學所在之樂家山(譯音)位於揚子江南岸武昌城外、

我團長陳理 嶧縣之役殉國

團附周子華營長毛佩芝均中彈陣亡張天穎失踪

◎徐州二十日電、某部團長陳理、團附周子華、營長毛佩芝、十七日晚在嶧縣東南某莊之役、奮不顧身、率部衝入日陣、浴血肉搏、迭挫凶頑、不幸於砲火連天之際、均中彈陣亡、又營長張天穎亦於是役失踪、生死不明、

開灤工潮 有人恫嚇

唐山與唐家莊亦罷工

◎天津二十日路透社電、開灤公司之煤礦工人、近曾罷工、後經商妥復工合同、公司對於工人、頗多讓步、但現復發生工潮、聞係有人作有組織之恫嚇、致昨日唐山工人全行停工、同時唐家莊發生工人互鬭情事、事後有高級職員四人、爲不安分之工人所拘、其中二人希圖逃脫時、曾被毆傷、一爲比人茅賽士、折一臂、一爲英人彭納特、暫失知覺、此輩工人曾將礦中保安機具移去、幸勇敢之高級職員於午夜強入、使抽水機復行活動、得免礦中發水淹沒、唐山與唐家莊之諸礦、今晨皆已停工、餘悉照常工作、

日淺間山大爆發

山麓樹林遭火焚

◎輕井澤二十日同盟社電、久守靜默之日本著名火山淺間山、於二十日上午三時五十一分突然爆發、火柱沖天、黑煙蔽空、狀甚淒愴、據淺間山觀測所目談、今次爆發、爲昭和七年八月以來第一次之大爆發、山麓一帶降下人頭大之火山岩、樹林正在延燒中、

松江內科 韓鳳九到滬
北河南路天妃宮橋北堍雷允上藥店隔壁張仲清牙醫局三樓

父子醫院
專治 梅毒 白濁 下疳 橫痃 血淋 白帶 肺癆 疥癬
診例 門診六角 上午八時起 下午七時止 星期照常
(門診部)上海法租界霞飛路六十號(電話)八二三五七
醫師 余震　院長 孫玉成　醫師 張祖華
(備有潔淨病房專收內外各科病症)
(住院地址)霞飛路九百八十號(電話)二二四三八
本院X光檢查心肺每次一元

明星香水 香水明星
越陳越香
無遠弗屆 到處可買
上海中西大藥房設行
百花露香粉
去雀斑 嫩皮膚
白玫瑰明星生髮香水改訂批售價格啓事

人造自來血
科學補劑 中外馳名 治虛療弱 人人咸宜
主治 貧血虧弱 面黃肌瘦 老年血衰 病後不復 食慾不振 血虧各症
各國藥房均售
五洲藥房發行

法義即將談判

羅馬現正作最後之布置

地中海一般問題當首先討論 談判前途料不發生困難

◎巴黎十九日哈瓦斯社電、關於法義兩國調整邦交事、法國駐義代辦白隆台爾、本日晨間與義國外交部長齊亞諾、進行談話之後、此間負責方面、咸皆以爲談話結果、極可滿意、法義兩國睦誼、當可迅速恢復、此在法國、將在下月中旬、任命駐義大使、國書上款、當用「義大利國王阿比西尼亞皇帝」字樣、蓋吾人、即在法義兩國成立協定之前、先向義國書以友誼的表示、特此項表示、不過在事實上承認義大利帝國、至法理上承認一事、當俟獲得國聯會准許之後、乃可實行耳、關於法義兩國所當進行之談判、據此間負責人士聲稱、當先將地中海一般問題、提付討論、希望義國能向法國提出某某項保證、與英義協定所載者相同、至各項較爲精細之問題僅與法義兩國有關者、當俟日後再行討論、總之法國所願望者、乃將一九三五年一月七日前總理賴伐爾聘問羅馬時所成立之協定、予以修正、俾與現行時局相適應、以故談判前途、不致發生困難云、

◎羅馬二十日路透社電、法義兩國之談話、定星期五日開始、此間現正在作最後之布置、雙方之妥協、可因英義協定而易成、因該協定中所載之條文、多數有效於法國也、例如通過地中海之權利、與減少里比亞義戍軍是、預料至五月九日國聯討論承認義國併吞阿比西尼亞問題時、雙方妥協可告成立、聞法國在承認之後、將任命大使駐義大利帝國、然後將開始商談兩國間仍未解決之各技術問題、因此諸點在任命大使之前無一能予討論也、此間並切實聲明、法義兩國前曾於一九三五年一月間賴伐爾報聘羅馬時商訂包括廣大之協定、故今日兩國間並無嚴重之爭案、惟法國自成立人民陣線政府後、因與義國法西斯政府主義大不相同、彼此曾撤回大使、兩國間局勢頗見緊張、加以法國因義國參加西班牙戰事、並駐軍於巴里利支群島、深恐義國危及其安全及法國與其殖民地之交通、故對義頗有嫌意也、

◎巴黎二十日海通社電、此間各報、對於法國駐義代辦白隆德、昨日訪問義大利外相齊亞諾一事、均抱極端樂觀、據稱會談空氣、至爲良好、法義兩國雖對某種事件、觀點未趨一致、但諒解前途、並無若何重大障礙、政界人士咸盼日內白隆德接獲政府訓令後、即可開始法義談話、至談話內容、據合各報所載、約有四點、㊀任命駐義大使、向（義大利王阿比西尼亞皇帝）呈遞國書、㊁義屬北非與法屬北非間、建立良好睦鄰關係、㊂法屬蘇瑪利蘭、與阿比西尼亞之劃定疆界、同時義大利保證、不損害法國吉布的鐵路之經濟發展、㊃訂立紅海協定、

法軍機失事 五人喪命

◎巴黎二十日哈瓦斯社電、本日有軍用飛機多架、結隊飛往馬賽港、其中一架、突於中途失事、隨地焚燬、機內所乘五人、悉遭焚斃、

傳英擬向美購飛機千架

預料有困難或將向加拿大設法

航空部專家多人首途赴美

◎倫敦廿日路透社電、英國航空部專家多人、定今日首途赴美考察、在美購置飛機之可能性、彼等預料在其使命中將遇若干困難、美國軍械製造廠工作極忙、而美國又有任何飛機其型式非有兩年之久者不許出口之法令也、此行爲德奧合併後英政府宣布擴充軍備程序之後果、擬迅速多購飛機、至英國製造廠出產增多能應其需時而後已、國防大臣殷斯基浦頃已函致英國勞資雙方、請其速增英國產量、並晉及向外購買飛機事、聞航空部專家如未能在美國獲有充分之成功、則將在加拿大另行設法、傳說英國實向美國購買飛機約一千架、專作爲轟炸機

法空軍新計劃 造飛機二千五百架

◎巴黎二十日海通社電、法國航空部長、現已起草擴充空軍新計劃、送付衆院審查、該項計劃、規定法國應新造軍用飛機二千五百架、按上屆政府準備僅造一千五百架云、

台爾伐育要求國聯討論干涉西戰問題

倫敦方面認爲徒生枝節

◎日內瓦十九日哈瓦斯社電、西班牙國共和政府外長台爾伐育、頃向國聯會秘書廳提出照會、要求將外國干涉西國內戰一項問題、列入行政院常會議事日程、此項照會內容、首稱、國聯會行政院、曾於去年五月二十九日、通過決議案、主張各國志願兵、應儘速退出西班牙國、藉以避免世界和平所遭遇之危機、國聯會大會、嗣於去年十月二日、通過決議案、（投贊成票者、計有三十八國、其中國聯會行政院理事國佔十二國）、向各會員國發出申請云、國際間曾爲志願兵撤退問題、進行談判、此項談判結果、若不能使「外國正式軍隊、在西國境內作戰者」、退出西國、則各會員國、即應考慮將不干涉政策中止予以實施、時至今日、德義兩國援助叛軍、變本加厲、應請將此項問題列入行政院議事日程、余屆時並當提出各項文件、以資佐證云、

◎倫敦十九日哈瓦斯社電、西班牙國共和政府外長台爾伐育、要求國聯會行政院、將外國干涉西班牙國內戰一項問題、列入常會議事日程之後、此間消息靈通人士頃宣稱、英國不致因而變更其立場、質言之、仍當遵守不干涉政策、抑不干涉問題、應僅由倫敦調整委員會加以處理、又況德義兩國、即與不干涉問題密切有關之國家、均非國聯會員國、以故西國政府此其所爲徒足以引起枝節而已、

匈國社黨領袖亡命維也納

◎匈牙利國京城十九日哈瓦斯社電、前內閣總理斐德蘭之機關報「尼奧洛日報」頃載稱、按之維也納方面傳來消息、匈國國社黨領袖波索爾門尼、現以政治亡命資格、由維也納城警察當局、准其居住該處、按波索爾門尼、前於上年十月間、曾以陰謀起事罪名、被法院判處拘役二年又兩個月、波氏不服提起上訴、旋即宣告無罪、恢復自由、

洪都拉斯發生兵變

◎中美洲尼加拉瓜國京城十九日哈瓦斯社電、此間各報頃載稱、洪都拉斯國業已發生兵變、叛軍係由謝拉亞與索里斯兩將軍指揮、業已佔據政府機關與兵營多處云、但尼國官場方面、對於此說尚未能加以證實、

英法談話 主要問題八項

有關於德國者占其半數 軍事經濟合作亦將討論

◎倫敦十九日哈瓦斯社電、法國國務總理達拉第‧外長龐萊、定於本月二十八日前來此間、與英國當局進行談話、據此間消息靈通人士所知、屆時所當討論之主要問題、計有下述八項、㊀關於英法德義波蘭五國、締結公約之可能性、㊁法義兩國邦交問題、與北非洲法屬各地阿拉伯族土著騷擾問題、㊂國聯會行政院下月九日討論義大利帝國承認問題時、英法兩國所當採取之態度、㊃法國與西班牙國國民軍政府相互接近問題、亦即雙方進行商務談判、藉以抵銷德國在西國市場所保有之經濟勢力一項問題、㊄英法兩國在軍略上所當採取之各項辦法、藉以維護雙方在地中海西部所保有之利益、㊅他日發生戰爭時、英法兩國在軍事與經濟上合作之一般問題、㊆與關係各國進行談判、俾克防止德國繼續向中歐洲方面伸張勢力、如有可能、當與義大利波蘭兩國、相互合作、㊇德國要求恢復殖民地一項問題、

商務印書館

初版新書

上海發行所及兩支店 自下列日期開始發售

（四月十六日）金陵大報恩寺塔志（國立北平研究院史學研究會出版） 實價一元二角 特價九角六分 八月九日截止

張惠衣著 金陵報恩寺塔，明成祖竭天下之力，十餘年始成，爲近世東南最壯麗之建築，自紅羊劫後，蕩焉無存。著者曾任教中大有年，訪報恩寺之遺址，披覽明之文獻，[illegible]，斷成本編，所記雖屬[illegible]，[illegible]，凡足徵其聞見之瞻博，搜羅之辛勤已。

（四月十八日）數書九章札記（國學基本叢書） 清宋景昌撰 實價一角五分

（四月十九日）聽衆心理學 張孟休編譯 實價五角

（四月二十日）姚惜抱先生家書 倪幼丹收藏 實價七角

（四月廿一日）煤造汽油法（工學小叢書） 徐寶鼎編 實價二角五分

（四月廿二日）續後漢書札記（國學基本叢書） 清郝松年撰 實價二角

18

美史學專家發表談話

歐洲大戰已無可避免

◎美麻省首都劍橋十九日美聯社電、美麻史學專家赫德、今日發表談話稱、「第二次歐洲大戰、已無可避免、除非其本身生存被危及、美國不致參加戰事、希特勒爲完成製造新的德意志迷夢、在四星期內或至多四個月內必將‧‧侵佔捷克‧‧德之侵佔捷克、決非任何武力所能阻止、捷軍隊之抵抗德軍、恐僅有四天之久、捷克之命運、一戰即可決定、德在侵佔捷克後、必將再侵佔波蘭、據本人推測、德在併奧之前、早應佔領波蘭、較之征服捷克、更易得手、在‧‧波蘭西部‧‧人民大部均係日耳曼民族、如希氏率軍入西波、必可佔領全境、波蘭人民勇敢善戰、但其組織甚劣、僅可抵抗德軍三日、至於其他波爾的國家、如立陶宛‧拉德維亞‧及艾斯多尼亞、均將同樣的被德意志征服、德政府或可不採取武力、即可佔據波爾的國家、其方法、係在此數國內造成不流血的革命、德既佔有波爾的國家、即與蘇聯「耳鬢厮磨」、而兩國‧‧短兵相接‧‧亦僅屬時間問題、德俄戰事爆發、英法必被迫助蘇、而意大利則恐將助德、德領袖現正以手輕拍意獨裁之肩云、「爾毋須恐懼、目前僅有蘇聯、可阻止德帝國之擴大、在未來數年中、世界和平全操諸蘇聯之手」、蘇聯認爲德已日趨強盛、若不予以打擊、前途不堪設想、但目前蘇俄正在趕緊完成其軍事建設、想不能即時發動戰爭、又如‧‧英法對德‧‧宣戰、德必在二十四小時內侵佔荷蘭、控制所有荷蘭沿海大埠、在未來歐洲大戰中、瑙威與丹麥必被迫加入漩渦、在南部德將侵佔瑞士、因在軍事上、瑞士極爲重要也、又在未來大戰中、飛機將爲決定勝負之主要工具、此外、油亦爲第二次大戰中決勝負之重要因素、德國及其預料侵佔之小國均無油產、在歐洲方面、僅蘇聯具有大量之油、供給戰事、過去數年中、德無時不在貯藏油量、以備‧‧戰時之需‧‧但在戰事爆發一年後、德油即將告罄、此後德必向美訂購產油、美爲保守中立起見、應拒絕售油與德、目前美國以大量軍火、供給主要交戰國家、殊爲失策、至於美國、即德方爲第一次歐戰時之百般挑撥、亦不致參加戰爭、除非美之生存及文化被危及、在第二次大戰中、美恐不致迅速遣兵入歐、因其得不償失也」、

土耳其劇烈地震

◎伊斯坦巴二十日海通社電、據此間官方宣稱、土耳其京城於昨日下午、發生劇烈地震、詳情尚未得電報、但衆料損害定必不小云、

◎土京安哥拉二十日電、據此間官方發表公報宣稱、土耳其昨日發生劇烈地震、中心位於中亞細亞高原、地震時間、共延十八秒鐘、約斯加德‧格拉卜桑兩鎮之房屋多所、均爲震倒、建築摧毀及人民受傷者、爲數尤夥、但截至此時所得報告、並無死亡者云、

小亞細亞大地震、傷亡二百五十人

◎斯坦波爾二十日路透社電、昨日小亞細亞阿那吐里亞地方發生大地震、恐死亡與失蹤者最少不下二百五十人、據安加拉所接第一次報告、村鎮十五處業已全毀、日後詳細經過情形發表時、恐傷亡人數、或將超過上述之數字、昨日在廣大區域中、間斷之震動繼續達一小時之久、衆信受害最鉅者、將爲安加拉、凱塞里亞及黑海沿岸一帶、

出席世運會 三拳術家殉國

僅餘李夢花仍在前敵

◎漢口二十日路透社電、據今日消息、參加一九三六年柏林世界運動大會之中國拳術家四人、現已喪失其三、彼等皆隸商震所統第三十二軍部下、金桂第與王永蘭（譯音）二人、俱在豫北安陽陣亡、而第三人秦魁（譯音）在台兒莊受傷、四月十七日因傷逝世、第四人李夢花（譯音）刻仍在前敵作戰、

義報特別訪員 被拘熱河

◎北平二十日路透社電、義國塞拉郵報特別訪員巴齊尼於耶穌復活節偕外人十一共游熱河、歸途經古北口時、巴氏爲衛兵所拘、解往熱河省城、其因原未悉、現仍拘禁未釋、此間義大使館已與日大使館交涉此事、按美砲艦巴萊號在揚子江爲日機轟沉時、巴氏在艦上、另一義訪員桑特里則羅[illegible]、二人曾在阿比西尼亞充戰地訪員、去年來華探訪中日戰情、

平方謠諑

◎北平二十日美聯社電、此間中國報界中最流行之謠言稱、中國已退休之官僚及日本官員多人、將成立一中日會社、共謀鼓勵和平之運動、北平之吳佩孚及上海之唐紹儀、或將爲第二「華中政府」之領袖、此外日陸軍部長林銑十郎或將爲反戰會社之領袖、據華方報告表示、此等已下台之官僚、將設法結束目下之戰事云、

平日僑萬五千

◎北平二十日美聯社電、據「北平臨時政府」之機關報新民報今日載稱、在北平居住之日人、已有一萬五千、預料至七月份當會增至二萬人、因日本居民增加之故、將再增設領館警察三處云、

隴海路上 第五號救護車

風馳電掣在前線工作

◎開封十八日美聯社戰地記者愛普斯坦電、前京滬路之快車一列、現已成爲中國最著名之救護車矣、該列車雖屢次受飛機之轟炸及機槍之掃射、唯仍風馳電掣、運載死傷者入醫院地帶、該列車自台兒莊前線運出傷兵九百名、余今日即搭乘該列車自徐州抵達此間者、去年九月間、該列車被臨時改用爲傷兵列車、自上海運載傷兵至蘇州、被稱爲「第五號火車救護醫院」、全中國醫學界之人士、莫不知之、並被目爲其他八列同樣火車之模範、當此「被炸三十次」之列車抵達開封之時、醫院之代表、包括天主堂及基督新教之教士、均聚集於車站上之臨時席棚中、彼等早已準備停當、將爲傷者掉換裹傷布、並飲以茶水、此等教士及其助手

奮力工作

在三小時中、所有傷兵均已裹紮完畢矣、傷勢較重者多名、均被送赴附近醫院中、其餘者則由該火車載至華軍後方之某醫院中、據官方正式佈告、在三月十五日至三十一日之間、共有傷兵八千一百四十九名經過徐州、其中一部份來自臨沂前線、餘者則來自台兒莊區域、據外國傳教士統計、在四月一日至十二日之間、經過徐州之傷兵約九千名、中國救護隊之政策、乃在將所有傷兵移至華軍後方之醫院中、使前線醫院不至過份擁擠、得以接受新來之傷兵、沿交通線各地、亦均設有醫院、以爲救急之用、「第五號火車救護醫院」之內部、已有極大之改變、其內備有三層之鐵牀、該列車中有一青年醫官、自該車從事救護工作時起、即在該車中服務、渠曾因炸彈在火車附近爆裂而受有

傷痕四處

渠告余稱、該列車在上次駛過台兒莊被炸之時、有職員二名受傷、該列車原擬運載傷兵四百名、此次雖載九百名、唯仍極舒適、無需添用車輛也、按該列車計二十二節、重傷者往往被置於特別救護火車上、而輕傷者則置諸普通火車上療治、余與傷兵同車十小時、臥於車頂行旅架間之昇牀上、睡眠極少、因所有人員均忙於看護傷兵、是以余亦參加幫忙、余爲彼等自厨房車中端送食物與傷者、余爲傷兵添粥、並爲彼等燃點紙煙、傷兵雖多有自知已無生望者、唯其士氣仍佳、彼等似均極快樂、余未聞彼等有訴苦者、該火車共有職員十名、扛運傷兵及裹傷者四十一名、

鄭州一瞥

◎鄭州二十日海通社電、據海通社特派由漢口赴津浦路戰場視察之記者報告、鄭州現已成爲津浦沿線逃來難民薈萃之所、據一般估計、自開戰以來、經過鄭州分往各地之難民、人數約達一百萬人左右、津浦線傷兵、亦由此間送往內地醫治、僅重傷者留鄭州傷兵醫院治療、日本空軍、曾迭次來鄭轟炸、損失財產約值一百萬元、炸死無辜亦達兩千人之譜、鄭州車站、每日均爲開往前線之軍車所充斥、鄭徐間客車因而完全中斷、據前方所來消息、此項軍車之調動頻繁、與華軍準備在津浦線開始總攻擊有關云、

◎鄭州二十日電、二十日晨十時許、鄭州發現日機一架窺察數分鐘、向西飛去、下午一時許復來一架、飛行甚高、二時十五分又有一架、在開封飛下、盤旋一週、向新鄭飛去、

滬西午夜捕盜格鬥

德元等兩染廠遭刦　委棄布疋滿地

盜匪二三十人結果均被逃逸

滬西哥倫比亞路法華鎭四百二十三號弄內德元染廠及廣大昌記染廠、於昨晚十一時二十五分、突有盜匪二三十人、各執盒子炮武器、擁入兩廠行刦、以現款不多、於是相率掮取該廠備染之布、每人二三疋不等、魚貫出外散逸、該處本爲越界築路、地處偏僻、但公共租界靜安寺捕房仍長川派捕沿大西路等處梭巡、當時適值八百九十號及一千五百五十二號兩華捕巡邏該處、見黑暗中人影紛亂、均肩負重物、知非善類、即拔鎗高呼來人止步、詎盜衆紛紛將肩負之布疋委棄於地、一面即出手鎗盒子炮、向兩捕開放、兩捕亦即還擊、終以子彈每捕僅兩排、未敢浪費、而盜衆亦即在鎗聲中自暗處逸去、嗣經靜安寺捕房得報、立由華探目關虎臣偕西探馳往調查、發見開鎗處所兩傍田野間盜委棄之布疋可載一卡車、乃即將布疋帶回、並傳同德元及廣大昌記之夥員鄭長發・王長安同回捕房報告經過詳細情形、以憑緝逸盜、

無頭　反綁　浦江被害浮屍兩具

前日傍晚、浦東其昌棧新三井碼頭浦面、發現一無頭男尸、身穿白衫黑褲、鞋已脫落、年歲不詳、其頭顱似已被人砍去、死者究係何人、難以辨認、事後由海關水巡捕房撈送普善堂收殮、又虹口威賽公碼頭浦面、前日午後二時、浮起一被人反縛之男尸、身穿藍色棉袍、藍褲、白襪、黃鞋、年約三十餘歲、雙手用繩反綁、顯係被人擲入浦中溺死、旋由海關水巡捕房撈獲、通知公共租界中央捕房帶同報驗、

痧痘兒科　徐麗洲啓事

懸賞緝捕　林紀春

鄭福蘭珠珀保嬰丹

解毒精

主治

上海西新橋北首　濟華堂藥房發行

每瓶一元二角　各埠藥房均有出售

神經衰弱何以治之

神經衰弱乃現今社會上最流行之疾病、大都由於精力衰耗、營養不足而起。華大寶利鱉魚肝油補質甚富、營養力强、本品含次亞燐酸鹽、鐵、燐肝膏及胰臟等臟製品、日常服之、足以增强抵抗力、增進健康、令神經恢復常態、洵患神經衰弱者之福音也。

華大寶利鱉魚肝油　有含燐鐵及純淨二種　各大藥房均有出售

WATERBURY'S Compound

南京路新新公司後面

風頭最健的雪懷快照

具有美國最新特快機、請有技術高妙的攝影師、出品張張生動、幀幀逼眞、無怪大家都來爭拍、人人都以一拍爲快

四時可取　快到極點

貨被沒收　學徒求死

寧波人陳如龍、年十七、向在蓬路六百四十號德生大標紙店內爲學徒、昨日下午奉店主命、至福新煙草公司批得金字塔香煙一百包、旗艦牌香煙三百包、於返店時、經過天妃宮橋、因香煙盒上所貼之印花不明、全部香煙即被查緝之人沒收、彼無法理論、乃走返店內、將一切情形稟明店主、結果被店主責罵一頓、至昨晚九時許、羞忿憤之餘、遂在臥室內自縊圖斃、經同事發覺、送入醫院救治、

暗殺薦頭店老闆　薛金生上訴提審

處徒刑十五年不服

江陰人薛金生、今年四十歲、因與上年十一月廿六日暗殺法租界康悌路一百四十六號共和薦頭店主吉松友案有關、於本年一月間、由公共捕房拘捕恐怖黨一百〇五人中被捕、通知法捕房、提解特二法院、由警務處偵查後、依殺人罪起訴、審訊終結、判決薛金生累犯共同殺人、處有期徒刑十五年、褫奪公權五年在案、各情已誌本報、玆薛不服判決、向高三分院提起上訴、高院據狀、於昨日由吳廷琪刑庭長偕推事會同檢察官開合議庭審理、據薛聲述上訴理由、推翻原審及偵查口供、否認參與暗殺、庭上繼傳被害人之妻及證人與捕房承辦探員等訊問一過後、諭知改期再審、上訴人仍還押、

楊心正被殺案捕房起訴三犯

郭鐵夫含笑供述經過

婦人朱朱氏查無犯罪行爲當庭諭知開釋

說是「爲國家民族除害」

前任滬河巡保衛團團長楊心正、又名楊福源、年近花甲、住海格路二一七弄親仁里二十二號、伊於國軍退出滬市後、與人組織「市民協會」、並任該會委員、本年一月二十一日午後三時許、在住宅附近小石橋畔、被人開鎗狙擊殞命、該案發生後、法租界

捕房緝凶　防團　至上月中、拘獲該案幫助犯本地人朱阿明、及朱之姘婦朱朱氏、據朱供詞、又查得該案要犯湖南人郭鐵夫、本地人張明達等、已因私藏軍火案被第二特院訊判徒刑三月及二月不等、羈禁在第二特區監獄中、故法捕房由監獄中將郭張兩犯連同嫌疑犯尹開聲、一併提案、奉諭偵查、

現已偵查完畢　認爲郭張爲暗殺楊心正之正犯、朱阿明爲幫助犯、尹開聲・朱朱氏均無關、昨日午後解送第二特院刑二庭、由費席珍律師代表法捕房陳述起訴意旨、略稱、本案被告郭鐵夫・張明達・朱阿明等三名、係暗殺楊心正之案犯、郭張共同殺人、朱亦從中幫助、故均依刑法二七一條起訴、張明達因患寒熱

在醫院診治中　至尹開聲・朱朱氏兩名、查與本案無關不起訴、承審推事陳碩英旋據以訊問郭鐵夫、爲何暗殺楊心正、郭瑩含笑向庭上曰、請審判長要問這一點、那請看漢口掃蕩報好了、那報上明白地登載着、國家已經缺席判決楊心正等數十人死刑、我們打死他是爲國家民族除害、關於打死

楊心正一件事　我們的上級長官本來命令張明達去執行、後來因爲他好久沒有做到、上級長官懷疑他通敵、命我監視、在打死楊心正之前一天、我拿一支手鎗、張明達拿一支盒子砲、先將手鎗盒子砲寄在與楊心正同弄之朱阿明家中、第二天我與張明達又去、他拿盒子砲、向楊連開數鎗、我見目的已達、即不開鎗而返、我們是住在福履理路建業里三十八號、「一二八」那天因

爲工作而被捕　業經鈞院判處徒刑三月、繼據朱阿明供、謂受張明達威脅、不敢於事前告知楊心正有人謀害他、庭上核詞、因張明達尙在醫院、故諭令郭鐵夫・朱阿明均改押看守所、定本月二十七日再訊、朱朱氏當庭開釋、尹開聲因私藏軍火案、諭送執行處核辦、

難民自刎

浙江東陽人章志賢、今年四十四歲、因避難由上海慈聯合救濟、收容於法租界西愛咸斯路淡井廟第二十一收容所內、近因患病、醫治不愈、奄奄牀褥、已經多日、致生短見、於十九日上午七時、乘同伴難民不備之際、用小洋刀猛勒咽喉自殺、經同伴難民發覺、見章之咽喉創口甚深、鮮血直流、即告知收容所職員、將其送往仁濟醫院、因流血過多、醫治無效、延至昨日上午十時身死、由醫院報告捕房、派探調查、一面將尸舁送同仁輔元分堂驗尸所候驗、

製造冒牌香煙　獲大批男女犯

抄出機器煙葉等證物

匯司捕房華探長尙武、偵悉有人在界內製造冒牌老刀牌香煙、混銷市上、當即督同全體探員、四出搜捕、自昨日上午十時半起、至晚八時止、先後在阿拉白司脫路長康里七號、七浦路一百八十七號右新昌里十號、法租界杜神父路天祥里十三號、福建路五百十三號、麥根路麥根里一百五十六號、甘肅路德興坊二十五號、拘獲李來芳（年五十八甬人）、張和尙（年二十五無錫人）、沈阿福（年二十八甬人）、陸新寶（年三十三甬人）、袁小妹（女、十八歲甬人）、王巧林（二十五歲無錫人）、顧良宏（二十一歲甬人）、唐連寶（二十四歲甬人）、王阿毛（二十三歲甬人）、劉永生（二十五歲皖人）、林品才（四十歲甬人）、咸家福（二十六歲蘇州人）、陳企翹（五十一歲甬人）、唐德林（三十五歲江陰人）、胡九嘉（二十五歲甬人）、施福生（三十六歲甬人）、李秀娥（女）、尤紹元（年四十四江陰人）、洪錦泉（四十二歲甬人）、唐新家（三十四歲甬人）、總共男女二十名口、在長康里搜獲捲煙機器一座、香煙紙三大捲、煙葉三件、紙盒三千六百只、裝箱鉛皮多件、製成之假老刀牌煙數千支、木印數顆、一併帶回捕房、押候今晨解法院

普達藥廠抄出煙土　司帳等三人昨續審

新閘捕房中西探員、於月之七日、在白克路一百零四號普達藥廠內抄出鴉片煙土四包、計重七十兩、當時拘獲該廠司帳楊吉舫及送土人馬英鵬婦人彭周氏等三名口、查得該廠前因出售矮瓜精等藥品、內含有毒質、曾經捕房歷向法院起訴、此次又因私藏鴉片煙土被控、此案昨晨由特一法院傅琳推事開庭續訊、捕房律師王耀堂請求依法懲處、經質訊之下、庭諭本案辯論終結、定廿五日宣告判決、

電車賣票人　用僞幣判罪

法商電車公司三百廿四號賣票人陸妙根、今年卅歲、近因利用在電車上售票職權、將僞造中國農民銀行五角僞幣、向乘客混用漁利、經乘客報告公司、轉報法捕房、派探將陸拘獲、並在身上抄出同樣五角僞幣十張、解送特二法院、由警務處律師依行使僞幣罪起訴審究、據陸供僞鈔由在逃巳革司機人某甲交彼、不知僞造、各情已誌本報、此案業已訊供終結、昨日下午由孫彭衡推事判決、陸妙根行使僞幣、處有期徒刑三年、僞幣十張沒收、上訴期內改押看守所、

身藏手鎗拘辦

崇明人沈有根、於上月底身藏手鎗二支、行經法租界東新橋附近、被探查獲、抄出手鎗及子彈十五粒、解送特二法院依法起訴、訊據沈供、手鎗由在逃某甲交我、送往黃浦灘銷售、不知犯法、昨日由孫推事判決、沈有根累犯未受允准而販賣軍用鎗砲處徒刑三月、手鎗子彈沒收

巴芬露　PAFENRO

請仕女們密切注意……如患有狐臭毛病者請速用

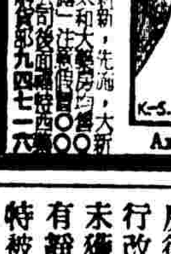

鎗殺劉湛恩案暴徒續審

捕房請再改期　因有同黨未獲

曾壽庚供稱係奉李月波命令否認向劉開鎗

滬江大學校長劉湛恩博士、於本月七號上午八時卅五分、在靜安寺路大華路口、突被暴徒三人開鎗狙擊、彈中要害、當時殞命、嗣經探捕當場追獲凶犯四川人曾壽庚一名、並在附近大都會舞廳花園內

撿獲手鎗一支　子彈八粒、解送第一特院一度訊供、各情已誌本報、昨晨十一時餘、此案又經傳琳推事升座刑二庭續訊、據捕房律師王耀堂聲請准予再行改期、因本案尙有同黨未獲、且當拘捕凶犯時、有靜安寺捕房西三道頭魏特被若輩開鎗擊傷、現尙在醫院、其

傷勢有無變化　未能確定、查被告曾壽庚、在改期中對於其所供殺人之動機、又加改變、惟捕房在大都會花園檢得之手鎗、被告則供認確係彼物、現捕房方面已將在劉湛恩身旁檢得之彈殼送交工部局驗械處驗明、該彈殼確係由被告所拋棄之手鎗內發出、但劉致命傷之子彈、則

係另一鎗所發　照此情形、被告當時確曾開鎗二響、其第一鎗雖已發出、因其鎗針損壞、致彈殼落出、子彈未曾爆發、其第二鎗之子彈、因被鎗機軋住、故不能開出云云、詰之被告仍供、彼係游擊隊隊員、此次奉上峰李月波命令、偕趙松濤岳培明二人從浦東來滬、各發手鎗一支、謂警告一頭戴黑帽之大塊頭、惟一切情形均須

聽命趙岳二人　當晚寄住戈登路普益里十五號、翌晨同往大華路口、嗣見劉到來、岳即開鎗一響而逃、我亦欲逃時、見有一西捕距我祇七八步追來、我情急、欲發鎗擊之、因鎗閉不出、祇得飛逃、將鎗拋棄、後被捕獲云云、傳推事核供、諭仍押候改期七天再訊、

務宜乖覺

勿以霸烈瀉藥炸爆君之臟腑

君如用粗劣猛烈瀉藥以除腸管積滯是無異以猛烈爆炸物爆炸君之臟腑此某技術精深經驗豐富醫生之言也良以猛烈瀉藥由其對於腸部之烈性作用致臟腑傷損便秘反益消化機能爲其紊亂腸之天然作用爲其毀損且服之往往較痛不舒尤爲許多痛苦之所自

是故君之腸部如有積滯遲鈍之情形切勿如此施以虐待但用清導丸蓋此丸藥性和平有似天然之作用而却又功效可必有如旭日之東昇既不絞痛啘瀉亦不引起之他種弊害也　清導丸統治便秘及由便秘而起各症如肝火膽疾頭痛面疹眩暈腸風痿頓口臭厭飫

各藥房皆有出售或逕向上海江西路四五一號韋廉士醫生藥局購買每瓶七角　六瓶三元五角郵力不取

國民政府衛生署許可證成字第六二六號

李鼎臣破產案　召集二次債權會

第一特區地方法院、爲受理李鼎臣宣告破產一案、昨日公告各關係人云、爲公告事、查本院辦理二十五年度破字第三〇號李鼎臣破產一案、玆據破產管理人陳日平會計師呈請、召集第二次債權人會議、以利進行等情前來、除照准外、合將第二次債權人會議日期、會議地點、及債權人會議事項、公告週知、仰各債權人準時參加會議、切勿自誤、會議事項計開、（一）債權人會議日期、中華民國二十七年五月三日下午二時、（二）債權人會議地點、上海愛多亞路浦東同鄉會大樓四樓上海會計師公會會議室、（三）債權人會議事項、討論破產進行事務云、

女有外遇

爲父偵悉　宋性潛逃

捲去飾物等約千元　報捕房查到小房子　物在人杳

住居法租界喇格納路培福里三十三號之蔡培卿、數年前曾開設紙店、旋因病輟業、其所得病、殊爲奇特、一經發作、四肢均蜷曲、以故所有積蓄、漸次因病用去、因種種關係、乃以生女弟弟（今年十八歲）、糾合花界老手、在會樂里舖書寓房間、以賣笑所得供家用、自此略有盈餘、滬戰後、

百業凋零　營業亦不能支持、因此收揚、弟弟以無所事、且散心慣、不甘蟄伏家中、時時出遊、兩星期前、蔡弟弟在永安天韻樓、結識一唱滑稽戲之王永昌、情好彌篤、兩相同意、即在北福建路八十四號弄三泰弄八號租得亭子間一間、以作小房子、一面歸家告知老父、謂有小姊妹擬借傢具等數事、培卿允之、

不疑有他　初不知蔡弟弟之小姊妹、即爲男性之王永昌、嗣女於借得傢具後、即宿於三泰弄不歸、培卿向詰、詭稱居於小姊妹家、旋培卿扶病偵察、盡知底蘊、即於本月十三日將女尋獲、詎至十七日、女又外出、且隨帶貴重首飾等等、約值一千元、當時培卿雖知女已有外遇、尙不料其遽爾捲逃、嗣見女出外覓又不歸、至十八日仍不歸、遂

撿點一切　發覺女已將價值千元之首飾等捲去、乃於昨日投報匯司捕房、請其派探前往三泰弄拘捕弟弟與王永昌、捕房詢培卿前此曾否報捕、答因面子關係未報、當時中西探以培卿所住爲法租界、手續上應由法捕房

承辦此案　故囑培卿往法捕房、由法捕房派一〇一號一百五十六號兩探員、往匯司捕房會同中西探、往三泰弄八號、則王永昌與弟弟均不在、所有傢具、經培卿認明即爲弟弟向其詭稱小姊妹所借而搬出者、但捕房以事無佐證、不能即憑培卿一面之詞、貿然將各件斷交培卿、諭候查明、再行核辦、

西門路盜刦

法租界西門路四十弄愼伍坊二十九號向爲紙商之黃東生家、於前晚九時許、突來盜匪四人、各執手鎗、敲門入內、當被刦去衣飾現款共四五百元、携贓而逃、後由事主報告捕房請緝、

確保痔瘡斷根

痔科專家朱葆祚醫士秘製之（化痔神丸）及（痔瘡斷根散）專治男女老幼內外惡痔無論新久痛癢腫脹血出管成漏脫肛腸紅便濯偷糞等一經服用無不立見奇效一服斷根永不復發是藥本所首創發行已念七載經政府化驗給奬非欺世之藥可比惟是價實甚廉多購注意●每盒各售一元二角●函購寄費加一倍●上海英租界貴州路（新光戲院西）寧波路口●同仁醫藥所發行

一夜發生三刦案

戈登路捕房境內

昨晚戈登路捕房境內接連發生三起盜案、計㊀七點五十分、武定路三百六十五號泰山堂藥材店、被三盜侵入、一執手槍、刦去洋十八元、㊁七點五十分、赫德路六百七十二號弄三十五號金履端家、被六盜闖入、四盜執有手槍、刦去照相機一架、首飾數事、共值七十八元、㊂九點鐘、新閘路一千四百九十二號弄五十一號王定興酒店、被三盜闖入、一執手槍、刦去一分法幣一百五十枚、經各事主投報該捕房請爲查緝、

苦病自縊

住法租界勞神父路柏鄉郎五十九號三樓前房常州人陳金生、今年三十二歲、近因患紅眼睛已三星期、送往印度眼科醫生處醫治、因已上瞎、不能恢復光明、致陳感生存無趣、乃生短見、於昨晨二時後、乘妻桑氏熟睡之際、起身用帶懸於鐵牀架上自縊、至天明四時、由桑氏發覺、呼集鄰人解救、早已氣絕身死、即報告法捕房、將尸舁送驗尸所報驗、

拘獲三竊犯　載贓一划船

虹口區內若干未開放區域、時有竊賊潛入偷竊物具、昨日上午七時、海關水巡捕房四十九號・五十五號・五十八號三華捕、巡經兆豐路碼頭浦面、又破獲竊匪三名、竊得衣服銅錫木器、共搭一划船、正擬逃逸、即將人贓併帶捕房、據供一名劉錫金、山東人、在昆明路同興里十六號竊來、一名徐致富、徐州人、在楊樹浦申新第七紗廠三十六號工房內竊來、一名趙金海、山東人、在提籃橋不知門牌之房屋內竊來、當派探員徐樂年查一過、候解法院訊辦、

變鎗大盜落網　候偵查

法租界捕房督察員蔣福田・李顯揚・探目陶德勝・成玉銘・探員鍾本昌・徐開奇等、昨晚據密報稱、有盜匪在菜市街裕德里內聚議搶刦實裕里口煙紙店、遂會同西探前往緝捕、當場拘獲變鎗大盜紹興人朱珍福（年三十一歲）抄出手鎗兩支、子彈十三粒、及其同黨浦東人陳根龍（年亦三十一歲）、餘匪逃逸、法捕房因爲尙須偵查、昨晨將朱陳二盜解送第二特院刑一庭、聲請羈押偵查、經孫彭衡推事訊諭被告均收押、改期候偵查再訊、

來函

主筆先生　閱四月十九日貴報第一張第四版「[illegible]」新聞一則、全與事實不符　按鄙人於我軍撤退時因避難來申寄居友處　自後雖間有返鄉一二日而已　故謂鄙人參與維持會云云全屬子虛 [illegible]　四月十九日

南京
今天獻映 二時半 五時半 九時

麥唐納
"THE FIREFLY"
戰地笙歌
中文字幕
下期獻映香艷刺激巨片
瓊克勞馥
芙蓉春暖

麗都
今天獻映 日戲 二時半 五時半 夜戲 九時
克拉克蓋博
茂娜洛埃
"PARNELL"
烈士忠魂
下期貢獻
是誰之罪

大上海
今天獻映 二時半 五時半 九時
轟動全世界恐怖片之王

"DRACULA"
活殭屍羅伽茜成名作
屍變
●警告●膽小或神經衰弱者勿輕嘗試●

凡十六歲以下而無成人伴者恕不招待
男子看了食他的是 女人看了怪他的是！

大光明
今天開映 二時半 五時半 九時
本年度第一流滑稽鉅片
在美國公映時迷都笑出眼淚來
亨弗萊鮑嘉
蒂蘭克麥許等六星合演
希臘大力士，針對著鄉下女鐵匠！

莽漢癡婆
三個大傻瓜 一群活寶貝
不日開映 毛克薛生子 傑作
小夥伴 變滑稽料 變巧妙料

國泰
今天獻映 三時 五時半 九時
一部大人戶家的現形記
床頭侍候服務週到從浴池擦洗足到體貼入微
威廉鮑惠爾
安娜蓓拉 兩星初度合演
伯爵愛二爺，小姐不做官……（華文字幕）

William POWELL and ANNABELLA
"THE BARONESS AND THE BUTLER"
小姐與二爺
眼波頻遺魂搖蕩，眉語能通思款深！

金城
電話九〇二一
今天日夜三場開映
二時半 五時半 九時
中國戲劇史上空前大傑作
舞台上經久演為人落淚，銀幕上今日加倍見人相動感情！
陳燕燕 談瑛 梅熹 王引 洪警鈴 周文珠 主演
雷雨
新華影業公司又一巨片
曲折錯綜 離奇慘酷 悲壯不言 熱烈可當
張善琨監製 方沛霖編導
天天客滿 人人稱讚 盛況
座價：三角 三角半 四角 四角半 五角半 八角

新光
寧波路富西路口 電話九四五九〇
新光
時間 二時半 五時半 九時 四角 六角 八角
藝華公司美藝新獻 中國文藝電影嚆矢
火速定座
初戀
連日擁擠
是畫意詩思交織而成的妙品
是純情摯愛凝練而成的傑作
編導：劉吶鷗 主演：張翠紅 李紅 徐蘇靈 關宏達
村女多情・魂銷月夜・造物善妙・腸斷天涯
連日全市男女青年一致出動擁護

光陸
今明開映 日場二時半 五時半 夜場九時
最有趣熱滑稽鉅片
傑克海萊 安莎蒓
富家百怪圖
假癡假呆 自說自話 怪理怪氣 噱頭噱腦
下期起換映 亂世情鴛

平等閣筆記
每冊大洋八角 毛邊紙大洋一元
有正書局

記一個流落江南的老伶工（一）

「識人惟有何戡在，更與殷勤唱渭城」

節奏清商，曲翻中禁，色藝自招人妬。名列班頭，座客使驚無數，效摩詰，製鬱輪袍，柰命舛，翅垂雲路。甚岐王宅裏淒涼，愁不去送春去。　天涯誰惜窮暮？眼見何戡頭白，凋殘如許。閒把新聲，傳出霓裳仙譜。潄落花，細舞迴波，盡化作清風湛露。記江南桃李芳濃，絳紗籠玉樹。（調寄綺羅香）

這闋不入調的綺羅香詞，是不才為題一個淪落江南老伶工的照片而胡謅的，聲韻之學，荒蕪多年，可以說二十餘年來，未曾拿過一本前人詞集來看一看，所以這闋詞，雖然胡謅成功，明知聲韻上有許多錯誤，字句上有許多拙劣，但這位老伶工的一生，卻已給我約略的寫了下來，好得我的詞不想出什麼集，好壞也就不去管它了。

老伶工是誰，就是北平劉菊禪君，我和劉君的認識，還在今年春初，可是劉君所著的戲劇文字，讀之已久，所以相見之後，倍形親近，惜乎我忙着格墨生活，覿面祇有兩次，兩次的談話時間，總不滿半小時，匆匆而往，匆匆即走，前天晚間，劉君在他所寓的菊廬，設筵招讌奚嘯伯，李萬春，毛世來等幾個平伶，讌罷餘暇，縱談生世，因此，得知劉君正是一個淪落江南的李龜年呢。

劉君的父親，在前清時，曾出任州牧，有一個哥哥，以武功在綠營裏任職。當時清室的天潢貴胄，都溺於聲色之中，就是同治帝，西太后也樂於此道，微群名伶，供奉內庭，上有好者，下必尤甚，各個親王府裏，也都備有教坊，置有伶官，家宴開處，歌舞終宵，王公大臣能粉墨登場的，和一般梨園子弟嘯歌戲謔其間，倘有一藝之長，博得某一個親王喜悅，愔愔的向軍機處或部裏下一張手條，頓時名登簡書，儼為民上，所以在當時的伶人和在李天下時候一樣，事極平凡，頗有許多疆圻大吏，還是伶官出身，三東省有個巡撫名德昌，就是此中之一，要想做官，有此捷徑，有許多人家，不把子弟送入黌門，卻把子弟送入伶門。

劉君的父親究直覺名列縉紳，怎願把兒子送到科班裏去，在劉君九歲時，請了一個老伶工到家裏，教授戲劇，和排練身段，劉君當時學的花旦，入學不久，能戲頗多，其聰明穎悟，不遜記拍的紅紅，偶出票串，轟動九城，端午橋為座客中最賞識劉君色藝的一個，並且和劉君的父親又是朋友，所以分外愛憐，竭力慫慂，把劉君送到恭王府去當伶官，[illegible]到了相當年紀，獲得恭王的喜歡，由伶而官，易同反掌，這時劉君年祇十一歲，便在恭王府裏當伶官，班裏主持人是賈洪林為圖個照應，便拜賈為師，到了十七歲那年，倒嗓失音，離開恭王府，改習鬚生，日向賈洪林親炙，二年之後，正式在各通商口岸和國外諸地，獻歌售藝，浮沉幾年，倦厭歌舞，便經營商業，劉君不諳鈎稽之術，十年之間，盡喪其所有。

劉君為衣食熬逼，仍然向歌場中討生活，在民國十四年間，出演漢口，並為人理曲，某一次義務戲裏，劉的藝術，見賞於賀國光，當時賀氏在吳佩孚那裏任旅長，駐節漢陽，賀氏性嗜皮簧，與他的參謀長和兩個團長有同好，四人共同受曲，直到民十六年賀氏繳械國民黨，在信陽州投赴國軍，劉君便流落在信陽，幸而米振標（豫軍統領）設法周濟，始返北平，直到賀氏任訓練總監，為調劑署中職員精神，提倡娛樂，擬籌設俱樂部，特設國劇一門，函招劉君南下，抵達南京，賀適他往，其事委郝國璽接洽，不料未滿十日，郝竟患痢疾逝世，劉君無奈，祇得來滬，寄寓白克路祥康里八十一號屋中。

黃修伯律師深識劉君之藝，延為理曲，介紹友輩，劉君寓中，遂成為研[illegible]，[illegible]，[illegible]須半小時以上，老者太過，才五十歲以外的人，卻已白髮蕭然了，現在賀氏為國宣勞，倏倏[illegible]。

[illegible]，[illegible]一[illegible]這本一個老伶工流落在江南呢，[illegible]的「識人惟有何戡在，[illegible]渭城」之句，為之悵悵無已。

島居雜感

（蓮子）

一・媒妁公司

這名詞，過去我們祇有在小說中可以發見，以為那不過是著書人的一種假想，事實上決不會有！

筆者兒時，在一冊專載小說的雜誌上，讀過一篇「五十年後之上海」；這裏面就曾告訴我們，五十年後的上海，將有所謂「媒妁公司」者出現；月下老人，大批動員，怨女曠夫，一掃而空！

這一種荒唐無稽的理想，竟成了信而有徵的預言，抑且不必待諸五十年後，就在十五年後的今日，我們的上海，有這樣一家公司出現了！

這一家媒妁公司，定名是「天緣婚姻信託社」，大致情形，本報阿凡君已訪問有記。「願天下有情人，都成眷屬；是前生註定事，莫誤姻緣」；意識並不歪曲吧？

法幣二十，換愛人一個，代價絕對不貴！要是生意興隆的話，收入也未嘗不頗有可觀！

不過據筆者推測，生意眼是不會怎樣佳妙的！我相信，這祇能夠吸收一些少數求愛無門的男性，女性上門的，數量一定相當悽慘，甚至可以說不會有，除了極少數個性羅曼的克的女郎！

而且流弊很多，不可勝言！

雖說動機並不壞，可是事實的表顯就很難說了！

二・茶室風光

風氣所至，女招待已成茶室的中心人物，不可或缺！

跑馬廳畔，有一家茶室，在門口貼了一張招紙，上面寫着八個擘窠大字，道是「女子招待，特別犧牲」。

在「女子招待」四字下，[illegible]「[illegible]」，不知是否有[illegible]性，[illegible]進一步的[illegible]性？[illegible]此「[illegible]別[illegible]性」，未免令人[illegible]！

三・弄堂大學

我們一向對於「弄堂小學」這名詞，印象並不怎樣好！

不料戰後的今日，連大學也備多搬進弄堂裏來了，中學更可無論！

組織不合理，教育不合法，辦學方針，惟利是視！販夫走卒，都可以附庸風雅，辦個學校玩玩！本身中學未卒業，靦顏為大學教授者多矣！

如此教授，欲得學生之敬佩，自亦戛戛乎難矣！而學生之意，亦大都不在學問而在乎文憑與資格一或曰：「大學教育，早已破產，更不在乎弄堂不弄堂了」。

男女胎可憑人力預定

這不是小發明了

（小可）

近聞倫敦有兄弟二人，同治專科醫，突有所發明，起作驚人之談，曰：「一切婦人之血，不外酸鹹兩類，其血偏於酸類之婦人，大抵育女；反之，血有偏於鹹類之婦人，每易產男。專科醫若循此理，多取酸類或鹹類之溶液，注入血質相反之身，則可轉移造化之功，顛倒陰陽兩性云。」一說：人體中化學反應之積習，甚不易憑外力為轉移，故如多食酸類物或鹹類物者，血質未必隨之俱改也。

日本如何籌備下屆世運會

觀此可知和平尚有一線曙光

（西海儒生）

本世運組織機關之秘書廳，今在東京，分三大部，辦理一切會務。茲將各部管理範圍內大小各事，詳述如下，可備我國籌備國際運動諸典禮之參考也。其一

總務部，保管印戳，任免員役，調遣旅行，考覈勤惰，舉行本機關之小組集會及常會，頒定規章，編製報告與發行，保存收發文件，報告會務，書薪文件，辦理財政，會計，出納，庶務，發放薪俸，處理帳目，一切其他員役帳目事宜。其二

運動部，競賽場理，提議一切關乎上述場所之建設，察視各項建設之是否合宜，籌辦世運開幕前之執炬長跑，長保日本世運分會對於世運委會總機關之彼此聯絡，對於本國預賽選手之指導與護持，各國預賽報名之接收註冊，籌辦開幕及閉幕之一切典儀，訂定日程，實施比賽，編造比賽成績，兼公布，主持藝術比賽，舉行各式會期展覽，觀賽公斷員之選定，預會人員之接洽，外國選手之招待送迎，練習場所之布置指定及分配，一切其他比賽事宜。其三

宣傳部，發行世運觀賽指南，利用刊布宣傳印刷物，利用影戲或無線電而擴大宣傳，分送一切報告與新聞，留備國內外各報採用，設法招致世界萬國之游資。

在上述之三部中，其最有利於本國之重大任務，當推宣傳部之招致游資，聞今日本世運分會所聘請之德籍顧問克令鄂（已憑柏林世運會之經驗，便道向歐美各國輪船鐵道各公司，分投接洽，討論赴會人等之減價辦法，大抵東西往還，不外三路：一為水路，須經紅海。二為陸路，必假道於庶委之俄。三則水陸兼程，乃渡大西太平兩大洋而又乘火車，以橫斷北美新大陸，聞今各方所允酌改之船車票價，低減最少者，為百分五，低減最多者，為大西洋及澳洲各船公司，各允照價減收百分之四十，他如來回票與團體旅行，概從另議，此則日本之為第十二屆世運會事前活動之概觀也。由此可知日本之用心，並不有意於持久作戰，其所以暫時犧牲和平享樂而作戰者，終不過如西方某大國之一意推倒「國聯」而已。

◇◇◇◇◇◇

紛紛開設的吃食店

（楊德惠）

好吃是我們民族的特性，尤其是上海，什麼東西，都有得吃，試看街頭角落裏吃食店舖，開設的衆多，便可明白。上海的吃，堪稱全國的首位了。因為這樣緣故，所以，吃食店的生活，一年到頭，總是很繁榮，這當然是指經濟的吃食呢。

八一三後，戰事劇烈地進行開展，於是許多人們，因環境的關係，大家都膽小得很，恐怕生命有危險紛紛逃到內地去避難。而且局勢又復那麼緊張，晚上十時半，便要戒嚴，因為這樣，在平日很好的吃食店生涯，在那時，可說受到了嚴重的打擊，先後關門暫停，再也瞧不出平時的活躍景象了。

可是，自戰局變化，我軍撤離上海以後，租界秩序，也漸見恢復，吃食店於是也開門復業。曾在上海好吃的人們，食指又復大動，形成吃食市面的良好，不但未見有戰後的現象，而且是反常地的蓬勃。同時，江南一帶各城市相繼淪陷之後，逃難到上海來的人群，可眞不少，租界人口，大家都說比以前增加了，在「民以食為天」的我們民族，會給聰明的商人看透利用，於是紛紛開起吃食店來了，這裏也有不少在以前曾開過吃食店的人兒在內。

今年以來，租界區內的熱鬧街頭，或者是清靜的角落，吃食店的開設，差不多十家店面，便有吃食店一家開設的樣子，景象顯出得非常蓬勃。這新開的吃食店，包括：食品店，食堂，點心店…等。據有人統計三閱月來，新開的不下一百餘家，尤其是以老大房，稻香村為牌名的糖菓店為最多，次之為食品店，如野玫瑰，白羊等家，食堂開設的也頗不少，至點心店新張，更是很多了；而以新姿態出現的，不過幾家罷了，普通大多依然故舊的老式店舖呢。

有人曾說過，戰後的社會經濟，當然比較戰前為衰落，這是確實的。但是，因為各地逃難到上海來居住的人們，非是小康富有，是不能在上海暫憩的，現在上海人口的增加，就多這般避難人。他們有的是錢，對於吃，又是很有興趣的，再加本來住在上海的。那末，在這樣混合陣線之下，吃食店的生涯，會不良好麼？雖然各種商業市面，儘管衰落不振，惟有這吃食店，終是門庭若市呢。

一英里長跑新紀錄

美克銀漢創造

據路透社紐約訊、世界一英里長跑翹楚克銀漢，在紐亨斯斐亞洲之亨島佛城，以四分四秒四之成績、創造室內一英里長跑新紀錄後、深信一英里紀錄極有縮至四分正之可能、並謂渠將擊破現有紀錄云。

記午餐舞

（外史氏）

跳舞，往火山上跳罷。

上海這個地方，一天二十四小時，大概有十二小時可以跳舞。

午餐舞，茶舞，夜舞，就中單表午餐舞。

昨天我起得很早，十二點鐘和溢芳到仙樂舞宮。

午餐大洋一元五角，兩人胃口不好，共食一客，倘未成功。

說是十二點鐘到下午二時，舞女到十二時半才來。

客人倒是不少，都是腦滿腸肥的朋友。

舞票每元五張，要是大舞場的舞女來此作午餐舞，吃虧兩票，小舞場的舞女反而升級兩票。

舞女是逍遙舞廳的多，所以「舞女大班」也是逍遙的。

仙樂的地點是很好的，音樂也嘛嘛，舞池現在又放大了一半。溢芳躍躍欲試。

「蜀中無大將，廖化作先鋒」。只要不是桂花或笑話，溢芳，你就揀一位舞史跳跳，暫時麻醉一下自己罷。我睡得少，頭有點暈，想先走一步。

兩件喜事

（外史氏）

徐亨與朱秋白

◇運動健將徐亨，於日前（二十三日）在港與余素馨女士結婚，介紹人為陳爵碩與甘燄先。

◇電影演員朱秋痕之妹朱秋白，昨日下午四時在華安大廈與吳壽谷結婚，介紹人為顧思義胡省廬

運動[illegible]

◇……小足球友誼賽，震旦混合隊對復旦校友隊，定今日下午四時三刻，在震旦球場舉行。茲將雙方陣線誌左：

◇震旦混合隊

[illegible]

◇復旦校友隊

[illegible]

◇……中青公開籃球聯賽，全部秩序業已完畢，僅於上行對成人一場補賽，定今晚七時半舉行。

◇……華人水體會，停頓半載，茲重整旗鼓，繼續進行，假江西路四五一號廣昌商業公司為臨時辦事處，並定於二十三日下午二時開會。

◇……全國小足球協會將舉行明星杯全市公開小足球賽，杯係該會會長周邦俊捐贈。

◇……去歲長跑健將黃勝白，沈育光，吳振清等發起組織中華越野促進會，已領得許可證，近竟有人異想天開，欲演一齣雙包案。

回力球
今日下午二時起賽

前八盤		
1	賈多	
2	依甲蘇	
3	袁利石	
4	拉飛爾	
5	阿蒙地	
6	楚曼地	

後八盤	
1	阿拉那
2	爾加
3	泰寶達
4	后蘭多
5	安杜利
6	沙薩門地

春季香檳念五開獎
天主堂街一號匯源銀行有售 亦寄

新新屋頂花園
門票一角 買一送一
紹興文戲 江笑笑 鮑樂樂 每晚登台
平劇 全班合演 全本 水泊梁山（日戲）
四本彭公案（夜戲）
鐘社
標準童伶班 全班合演 孫悟空大鬧天空

先施樂園
門票大洋一角
安樂大班京男女合演文武京戲
冀州城（日戲） 泗洲城 狸貓（夜戲）
國產巨片 風 歷險記
筱坤榮 小王艷秋 劉慧君
陸登 鐵弓緣 彩排

永安天韻樓
東部新影戲場 明星公司對白有聲片 夢裏乾坤
南部影戲場 日夜開映國產片 小姨
湖流滑稽 劉春山 盛呆呆 每晚登台
新柳社 巧妹妹 新谷蘭 紫羅蘭
陽春社 喜彩蓮 王寶蘭
大京班 日 全部楊家將 夜 楚漢相爭

●萬利貿易公司遊藝部管理●
大中華話劇場
定座電話九〇〇〇九 每日上午十時開始售票
◆……今天日夜初次公演……◆
熱烈偉大時代名劇
●香雨酣雨●鐵骨柔腸●
鐵網珊瑚
素材現實剛健婀娜……笑料豐富滑稽突梯……
又是一本充滿詩意的文藝作品
編導 李君磐 主演 范雪朋 李…… 秦哈哈 張…… 劉…… 錢……
▶完全以新的姿態出現於舞台◀
名劇首次公演●火速定座購票
時間 價目 地址

巴黎　祗映今天　二點半　五點　七點半　九點半
奇歡戲・擾雨行雲驚春夢・
成不白　愛河原　多風波
欲海沉冤
歌舞嬌娃　歌場舞榭化血債
明天開映　勞萊哈台　招財進寶

浙江
興登堡血戰記
舍生忘死　為民族爭生存　寶劍山岳
明日公映　勞萊哈台　孿生兄弟

亞蒙
新月歌舞班
伏虎美人
注意　守財奴

黃金大戲院　地址八仙橋　電話八四一一四
靜養數天　即日登台
嶄新陣容　（戲目請閱明日本報）
家學淵源　標準譚派　譚富英
一時紅極　王派青衣花衫　張君秋
南北馳名　紅生大王　林樹森
王筱芳
哈寶山　茹富蕙　芙蓉草　王泉奎　計艷芬
程閻學
李一車　粉菊花　劉斌崑　韓金奎　苗勝春　馬盛龍　張少泉
少餘皓明睿芳　劉 王 朱　志奎少芳秦林
朱富春　李春小　李小龍　瞿德元　孫瑞芳　蓋三省　趙志秋　陳月梅　張淑才

卡爾登大戲院　昌興公司管理
今天夜戲　于宗瑛　史文恭　劉文魁　高百歲　張慧聰　逍遙津　于素蓮　麒麟童　王蘭芳　全部四進士
明天夜戲　于宗瑛　劉文魁　路凌雲　蚆蜡廟　高百歲　于素蓮　斬經堂　麒麟童　打嚴嵩　高百歲　于素蓮　梅龍鎮　麒麟童　九更天
座價　日戲一時　夜戲七時

大舞台　鑫記　地址二馬路
今夜公演
名震遐邇新劇權威
廿三本　西遊記　六時半開鑼
全滬戲好號召　打倒虛偽鼓吹
本劇演來將近一月　賣座盛況始終不衰
適便是戲好的　鐵證
逢星期三六日仍照常日夜開演

共舞台　榮記
時間　日戲下午二時半　夜戲下午八時
講整　日戲　夜戲
今天日戲停演
排練新戲犧牲日場
後夜獻演　演期無多　觀眾從速
第廿一集
火燒紅蓮寺
京戲電影化　第二十一集

乍浦海鹽 難民逃滬甚眾

乍浦海鹽一帶、近來時有游擊隊襲擊、二千[illegible]有大批難民二百餘人[illegible]、經辛莊泗涇等處來滬至徐家匯、

德西藏探險團 今日出發

◎柏林廿日路透社電、德國新組織之西藏東喜馬拉雅山探險團、定明日由慕尼黑出發、該團由希特勒黑衛團分隊長施尼斐博士率領、擬留駐西藏二年、今擬首由阿薩姆進拉米照米山、

乍浦路橋 廿二日開放

同盟社本埠消息、蘇州河南北之交通日見激增、除外白渡橋與四川路橋業已開放外、其間之乍浦路橋亦將於二十二日正午開放、以利交通、允許通行云、其允許通行之時間為午前五時至午後七時、乍浦路橋開放後、華人之集團通行、（職工等）將禁止通過外白渡橋及四川路橋、而僅可通過乍浦路橋、故該橋允許集團與一般之徒步通過、惟汽車則不准通過、而仍可由外白渡橋與四川路橋至蘇州河北、

國米來源復振

兩日內來船共計百餘艘

內河各線航輪、近因各處時有軍事行動、大都被阻、未能按班開駛、而由江浙各產地運滬米船亦受影響、被阻被扣事件、時有發生、故米船到滬、驟然減少、現經米業團體竭力設法疏通、并依照新規定繳納各項領證等費後、所有被扣米船、大都放行、內河運輸亦漸告暢通、緣之常陸沙轉口辦法、已經實行、於是國米來源、已呈蓬勃現象、前昨兩日蘇州河中米船到埠漸增、共達百餘艘、除一部份為北洋幫客商採辦運往天津青島等處外、大都均打包上棧、一般囤戶及行販、鑒於來貨漸湧、亦均乘機脫手、故逐步上升之米價、已被壓平、滬市存米、依照過去每日到貨數量、及市面消耗數量統計、各米號囤戶及私人囤儲之國米、至少尚有三十萬石、兩租界洋米存貨亦有十萬擔、故存底頗為充足、絕無恐慌之虞、至於各米商因納稅領證所費甚大、成本加重、此係事實、照目下情形推測、如內河交通不發生重大變動、來源決無缺、則國米市價、不致再過分狂漲云、

浦東上海間交通漸恢復

關於浦東上海間交通、上川小火車已於日前恢復通車、由高廟直達祝家橋、乘客均須在車站登記、並辦驗查手續、極為嚴格、該線來滬搭客、日來頗見增加、為四鄉不靖、均相率避難來滬也、而離滬搭客、則甚寥寥、行駛上海高橋間之輪渡、現亦增加班次、每日計有上午七時、九時、十一時、下午一時三時五班、高橋開上海、亦有上午九時、十一時、下午一時、三時、五時五班、又行駛東溝之輪渡、原無一定時刻、昨日起亦已規定、惟與高橋班相差半小時、上南小火車亦已照常行駛、惟浦東月前秩序未復、貨運仍甚稀少云、

鎮江郵局現已復業

上海郵局消息、鎮江一等郵局現已復業、凡寄往該地之平常掛號及快遞郵件以及包裹、上海郵局均可收寄云、

十縣春耕會決暫緩進行

松太十縣春耕救濟會、昨舉行首次委員會議、由委員長秦硯畦主席、太倉縣代表將該縣受災程度列入乙等、嘉定代表金西林來函、推舉夏雖[illegible]為委員、主席報告畢、各委員乃討論春耕救濟進行步驟、僉以最近各縣情況、慘遭蹂躪、實施救濟、殊感無從著手、決暫緩進行、以待時機、並規定以後每星期舉行常會一次、交換意見、遇必要時、由委員長召集臨時會、

浙紹春蠶已孵育 滬新設六廠

戰區春蠶絕望外銷幾絕 日擬攫絲權收購設廠管理

我國生絲之輸出在對外貿易上向佔主要地位、今江浙兩省產絲區域不幸淪為戰區、以致各廠損失慘重、無法恢復、雖已屆育蠶期間、因秩序未復、無法孵育、各絲廠商籌設新絲廠已成功者六家、車數一千二百一十四部、茲誌詳情如下、

◇◇◇生絲出口◇◇◇ 向分上海廣州二處、上海出口者為江浙之白絲經及輯里絲川黃絲及山東灰絲等為大宗、廣州出口者為粵絲、出口數量上海方面十九年為八〇・一二二包、旋因日本絲業猛進、挾其政治上經濟上之種種優越條件、在世界市場作努力之傾銷、以致華絲大受打擊、至二十三年出口數降為二三・七〇八包、及至二十四年夏季起、歐美生絲消費增加、需要驟殷、華絲出口數突增、較二十三年時增加二倍、

◇◇◇機器繅絲◇◇◇ 業、以光緒六年重商運動機器來滬設廠為嚆矢、國人自營者、以光緒七年上海公和永絲廠為最早、最盛之時、全國絲廠共有二百八十家、絲車十萬部以上、以上海一埠而言、絲廠達一百十三家之多、及至「八一三」以前、江浙兩省如上海無錫嘉興等處、絲廠總約一百二十餘家、自滬戰發生後、各廠所在地淪入戰區、機器被毀或廢鐵而搬走、以致恢復開工無望、損失慘重、一時無法估計、

◇◇◇租界絲廠◇◇◇ 為怡和・鴻豐・晉[illegible]等三家、車數一千〇四十四部、今已開工繅絲、並接受日商委託代繅、均獲厚利、關於在西區越界築路附近租地造屋、設立之新絲廠已有六家、一俟裝置完竣即行開工、㈠張奇齡一五二二部、㈡達綸洋行徐買辦一一二二部、㈢徐祖純一八〇部、㈣沈九如一二〇部、㈤吳炳文一六〇部、㈥張季芳五〇〇部、總共一・二二四部、其式樣除沈九如裝四十部多樣式外、其除均係新式樣式、

◇◇◇江浙鮮繭◇◇◇ 上市、每年分春夏秋三期、惟以春繭為最重要、秋繭次之、春繭上市以浙省較蘇省為早、尤以浙之紹興嵊縣蕭山新昌為最早、約在下月十八日左右、蘇之無錫常州江陰為最遲、約在下月底邊、每屆繭汛、各廠商組織公司攜帶法幣、在各產繭區域設立繭行收買鮮繭、今年除紹興區（包括新昌嵊縣等）各農民照常育蠶外、其餘各處、因已淪為戰區、迄今秩序未復、農民無法育蠶、各廠商亦不敢冒險收買、

◇◇◇檢驗生絲◇◇◇ 品質之上海商品檢驗局已停止、絲廠商以前拋售之期貨、受戰事影響無法履行、不得已經各洋行之同意將定單取消、目前華絲外銷幾絕、惟內地已漸見活動、因公共租界西區各絲廠已先後開工、至於原料（繭子）因出口之繭廠限上等、凡各處存繭均已設法運滬、所以滬市各銀行堆棧存繭尚豐、最近由紹興新昌嵊縣諸暨蕭山等處、由寧波轉運之繭、總約二萬餘包、

◇◇◇絲繭市場◇◇◇ 消息日本絲廠商已派員來滬、擬向戰區之虹口區內之華商絲廠、未為燬者加以修理、俟春繭上市後、即開工繅絲、同時將戰區以內之存繭予以沒收、交各廠繅絲、以上如有成為事實、則我國整個絲業將大受影響、※※※※

日受戰事影響漸顯著

櫻花時節殊冷落

限制嚴　費用貴

東瀛三島、景物秀麗、每值櫻花時節、招致各國旅客、聯袂往遊、故往年之觀櫻大會等、情形異常熱烈、今年則因戰事關係、遊客裹足、如美國著名影星嘉寶斯麻等、均已打消其原定之旅行計劃、據新近由日本來滬之某西人稱、彼等均以其軍事當局限制甚嚴、既不能多攜現款、而其種種娛樂及消耗品等、取價尤昂、故難應付其舒適之旅行生活故耳、其所徵皮貨攝影機珍珠香水等奢侈品之捐稅甚高、購者寥寥、使該業趨於衰落狀態、銀行存款亦形減少、蓋多呈獻政府、充作軍費、分期付款之實買、應運盛行、較舊之衣服、亦須分期付款、許樂器械等、已不能為普通家庭所購用、某留聲機公司、業月減少收入一萬元、唱片之營等亦減少一半、據官方報告、自滿洲事件以來、其人民生活用費、增高百分之五十、去年戰事發生以來、則增高百分之卅五、但其收入則一如其舊、至所得稅又自百分之二十增至百分之四十、又據稱另有一顯著之印象、則為一般生活之低下、故政府近殷厚生、不久將組織另一機關、以救濟孩童云、

申請外匯提供現金

滬通訊處昨起實行　中外銀行均已遵辦

我國實行統制外匯後、中央銀行總行規定凡因正當需要、向總行及港滬兩通訊處申請外匯者、必須依照申請額提供十足現金、滬通訊處已於昨日起實行、昨星期三為各銀行申請之期、均已照中央銀行規定提供現金、其核准日期仍為每星期五上午十時、由中央銀行滬交各原申請銀行、至於滬市外匯經中中交三行竭力維持後已恢復舊觀云、

滬劃貼現 交易又盛

滬劃貼現率、在假期前曾一度高至四十二元、假期中中央中國交通三行出而維持後、即逐漸下降、旋經假期後始終盤旋於二十六七元間、但最近以四底結算將屆、各方需要現鈔、又告增多、於是貼現業務復又旺盛、二十日每千元貼現率、已漲至二十八元云、

私運銅元出口、禁止頗感困難

[illegible]

滬甬線實行航行新辦法

祗准德平謀福新北京三輪專駛　每日行駛一輪為限且必須領港

我軍事當局已在鎮海口安放水雷、並規定滬甬線各輪行駛辦法、㈠指定義商華義公司之德平輪、德商禮和洋行之謀福輪、英商太古公司之新北京輪行駛該線、㈡每日祗准由滬駛甬及由甬駛滬各以一艘為限、㈢進出鎮海口必須引水人領港、㈣時間上午九時及下午五時兩次、未經核准之船隻一概不准駛入、聞各外商輪船公司均已遵照辦理、已於昨日起實行、謀福輪昨已駛甬、德平輪今日下午三時駛甬、新北京輪明日下午三時駛甬、

天生港日輪復航

南通天生港線停航已久、今日商日清輪船公司已得日軍軍部之許可、發給通行執照、派海門丸、於昨日由滬復航天生港、規定旅客欲購票者必須事前領得通行證、惟行駛茲線之各外商輪船迄未復航、現正由各該國之駐滬領事與日當局接洽之中、

滬啟線甬輪行駛

滬啟線即行駛崇明海洪港海門青龍港啟東三和港、前因航行有阻礙暫行停駛、今和商郵斯德洋行已派阿維瑪理輪、准明日（二十二日）起照常行駛滬啟線、昨已通告准明日上午八時由滬開航、船泊外灘公共碼頭（即四號碼頭）、裝貨購票請至東利航運公司、

湖州線冒險開航

上海湖州間內河航線、前因江浙內地我遊擊隊活動、乃暫行停駛、今日商江浙輪船公司擬冒險派中央輪准二十二日（即明日）由滬開往湖州、沿途經過西塘蘆墟黎里平望震澤南潯菱湖等處、均停靠、除裝貨外並售客票、

青年會全協會 籌設長沙分會

中華基督青年會全國協會特派教育幹事傅若愚學校組幹事江文漢、於昨日乘昌興公司坎拿大皇后號輪赴港轉長沙籌設長沙分會、

澎湃劇社徵求人材

[illegible]

歌詠協進會籌備訊

[illegible]

國泰彈子室近訊

[illegible]

好爾斯穿暢銷

[illegible]

劉建奇徵求親友消息

[illegible]

滙豐掛牌一致猛長　內盤輕後稍回

[illegible]

中英純金猛跌　現金亦轉萎疲

[illegible]

英金

[illegible]

美金

[illegible]

紗市清淡平疲

昨二十日紗業市場、同行為外棉漲跌紛岐、上落互見、人心頗呈不穩、客需人市觀望不前、向推銷廣州帮走化為最、現已停頓勝頹、場中交易頗為沉靜、業中互買已不若前之踴、售價各紗升降不一、有一二元耙高、實際現紗均缺存底、兩價不致大挫、全日做開者總有一百十六包、業中交易有八十包、寧波廣東汕頭三帮共進二十六包、市面一時難以復振之象、茲將各紗包價列左、

支數	牌名	包數	價	帮別
二十支	金城	五	二九四・〇〇	寧波
又	天女	五	二九七・〇〇	廣東
又	金城	五	四一一・〇〇	寧波
三二支	松鹿	五	四二〇・〇〇	汕頭

上海橡皮紗廠股市

（下午週三無市）

[illegible]

英滙　美滙

[illegible]

美銀繼長不已

[illegible]

海外滙兌

[illegible]

各國幣價下跌

[illegible]

中央銀行掛牌

四月二十日　（以上均以法幣十元為單位）

[illegible]

英棉復起漲風

[illegible]

新豐指數

下列三種指數、係新豐洋行昨日編製、以每種各股價格平均計算、比較漲跌、而以各股平均價格為百分點、（關於上海普通股票及上海中國公債指數、以一九三二年民市價為百分點、上海橡皮股票指數、以一九三二年七月民市價為百分點、）

名稱	四月十九日	四月二十日	上落	去今兩年中最高	去今兩年中最低
上海普通股票	四二・二七	四二・二七	不動	五九・〇二	四〇・五五
上海橡皮股票	二〇五・一四	二〇五・一四	不動	三七二・四七	一四三・七七
上海中國公債	一一〇・六一	一一〇・六一	不動	一二六・〇九	一〇九・九九

船期

出口　船名　日期　公司

[illegible]